

**VETRINA REFRIGERATA VERTICALE
VITRINE VERTICALE RÉFRIGÉRÉE
VERTIKALE KÜHLVITRINEN
UPRIGHT REFRIGERATED DISPLAY UNITS
VITRINAS VERTICALES REFRIGERADAS
VERTICALE GEKOELDE VETRINE
ВЕРТИКАЛЬНАЯ ХОЛОДИЛЬНАЯ ВИТРИНА
VITRINE REFRIGERADA VERTICAL**



**ISTRUZIONI ORIGINALI - MANUALE D'USO E INSTALLAZIONE
INSTRUCTIONS ORIGINALES - MANUEL D'UTILISATION ET D'INSTALLATION
URSPRÜNGLICHE BEDIENUNGSANLEITUNG - BEDIEN -UND INSTALLATIONSHANDBUCH
ORIGINAL INSTRUCTIONS - USE AND INSTALLATION MANUAL
INSTRUCCIONES ORIGINALES - MANUAL DE USO E INSTALACIÓN
OORSPRONKELIJKE INSTRUCTIES - GEBRUIKS- EN INSTALLATIEHANDLEIDING
ОРИГИНАЛЬНЫЕ ИНСТРУКЦИИ - РУКОВОДСТВО ПО ЭКСПЛУАТАЦИИ И УСТАНОВКЕ
INSTRUÇÕES ORIGINAIS - MANUAL DO UTILIZADOR E INSTALAÇÃO**

IT

Leggere attentamente le avvertenze contenute nel presente libretto in quanto forniscono importanti indicazioni riguardanti la sicurezza, d'uso e di manutenzione.

Conservare con cura questo libretto per ogni ulteriore consultazione dei vari operatori.

Il costruttore si riserva il diritto di apportare modifiche al presente manuale, senza preavviso e responsabilità alcuna.

FR

Lire avec attention les instructions contenues dans ce livret car elles fournissent d'importants renseignements pour ce qui concerne la sécurité, l'emploi et l'entretien.

Garder avec soin ce livret pour des consultations ultérieures de différents opérateurs.

Le constructeur se réserve le droit d'apporter des modifications à ce manuel, sans préavis ni responsabilité d'aucune sorte.

DE

Lesen Sie bitte aufmerksam diese Gebrauchsanweisung durch, die wichtige Informationen bezüglich der Sicherheit, dem Gebrauch und der Instandhaltung enthält.

Heben Sie sorgfältig diese Gebrauchsanweisung auf, damit verschiedene Anwender sie zu Rat ziehen können.

Der Hersteller behält sich das Recht, Änderungen dieser Gebrauchsanweisung ohne Ankündigung und ohne Übernahme der Verantwortung vornehmen zu können.

GB

Carefully read the instructions contained in the handbook. You may find important safety instructions and recommendations for use and maintenance.

Please retain the handbook for future reference.

The Manufacturer is not liable for any changes to this handbook, which may be altered without prior notice.

ES

Lea atentamente las advertencias contenidas en este manual pues dan importantes indicaciones concernientes la seguridad, la utilización y el mantenimiento del aparato.

Rogamos guarde el folleto de instalación y utilización, para eventuales futuros usuarios.

El constructor se reserva el derecho de hacer modificaciones al actual manual, sin dar algún preaviso y sin responsabilidad alguna.

NL

Nauwkeurig de waarschuwingen in dit boekje lezen, aangezien zij belangrijke aanwijzingen verschaffen wat betreft de veiligheid, het gebruik en het onderhoud.

Dit boekje goed bewaren.

De fabrikant behoudt zich het recht voor om veranderingen in deze handleiding aan te brengen, zonder voorafgaande waarschuwing en zonder enkele aansprakelijkheid.

RU

Внимательно читайте предупреждения, содержащиеся в настоящем руководстве, касающиеся надежности использования и обслуживания.

Конструктор сохраняет за собой право вносить изменения в настоящее руководство без предупреждения и любой ответственности.

P

Leia com atenção as advertências contidas neste manual pois fornecem importantes indicações para a segurança, a utilização e a manutenção do aparelho.

O construtor reserva-se o direito de modificar o manual sem dar aviso prévio e sem nenhuma responsabilidade.

INDICE

INFORMAZIONI SULLA SICUREZZA	4
PRESCRIZIONI DI SICUREZZA	4
DESCRIZIONE MACCHINA	6
ETICHETTA DI IDENTIFICAZIONE	7
ENERGY LABEL.....	7
CARATTERISTICHE TECNICHE.....	8
MISURE D'INGOMBRO	8
MESSA IN OPERA ED INSTALLAZIONE	9
PULIZIA E MANUTENZIONE GENERALE.....	12
PULIZIA GIORNALIERA.....	14
SMALTIMENTO RIFIUTI E DISMISSIONE	14
NOTE GENERALI ALLA CONSEGNA	15
PANNELLI DI COMANDO	16
CONFIGURAZIONE PARAMETRI.....	18
ALLARMI.....	20
SBRINAMENTO	22
ARRESTO	23
IRREGOLARITA' DI FUNZIONAMENTO.....	23
INTERRUZIONI D'USO	23
PROBLEMI DI FUNZIONAMENTO	24
SCHEDA TECNICA DEL REFRIGERANTE	24
TARGA SCHEMA ELETTRICO	25

INFORMAZIONI SULLA SICUREZZA

AVVERTENZA: Questo apparecchio contiene idrocarburi refrigeranti (R290).

PERICOLO: Rischio di incendio o di esplosione. Viene usato un refrigerante infiammabile. Non usare dispositivi meccanici per sbrinare il refrigeratore. Non forare i tubi del refrigerante.

PERICOLO: Rischio di incendio o di esplosione. Viene usato un refrigerante infiammabile. Affidare le riparazioni solamente a personale qualificato. Non forare i tubi del refrigerante.

ATTENZIONE: Rischio di incendio o di esplosione. Viene usato un refrigerante infiammabile. Consultare il manuale operativo/delle riparazioni prima di tentare di intervenire su questo prodotto. Osservare tutte le precauzioni di sicurezza.

ATTENZIONE: Rischio di incendio o di esplosione. Smaltire opportunamente in conformità alla normativa vigente. Viene usato un refrigerante infiammabile.

ATTENZIONE: Rischio di incendio o di esplosione a seguito della puntura dei tubi di refrigerante; attenersi con cura alle istruzioni per la movimentazione. Viene usato un refrigerante infiammabile.

ATTENZIONE: Mantenere prive di ostruzioni tutte le aperture di ventilazione dell'armadio del dispositivo o della struttura in cui tale armadio andrà incorporato.

ATTENZIONE: non conservare sostanze esplosive, come bombolette spray con un propellente infiammabile all'interno di questo apparecchio

ATTENZIONE: Il peso massimo consentito sui ripiani è di 20 Kg



Segnale di pericolo di infiammabilità causa presenza di fluido frigorifero infiammabile (R290)

Le istruzioni sono reperibili sul website www.sagispa.it

PRESCRIZIONI DI SICUREZZA

Gli apparecchi sono dotati di cavo di alimentazione con spina.

ATTENZIONE: prima di qualsiasi operazione di manutenzione o pulizia, isolare l'apparecchiatura dall'energia elettrica:

- portare l'interruttore generale nella posizione OFF;

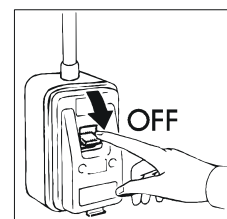

- togliere la spina. La rimozione della spina deve essere tale che l'operatore possa verificare da ogni punto di lavoro la sua disinserizione.

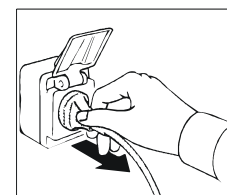

ATTENZIONE: non impiegare prese o spine non provviste di messa a terra.

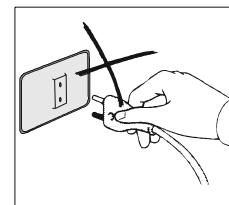

La presa di rete deve essere provvista di MESSA A TERRA.

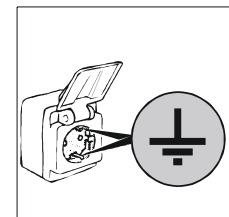

ATTENZIONE: non usare per il collegamento alla rete adattatori o prolunghie.

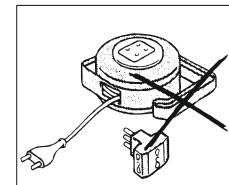

ATTENZIONE: nel caso in cui il cavo di alimentazione sia danneggiato, deve essere sostituito utilizzando un ricambio originale da un servizio di assistenza o da personale qualificato.



La pulizia e la manutenzione dell'impianto refrigerante e della zona compressori richiede l'intervento di un tecnico specializzato e autorizzato, per questo motivo non può essere effettuata da personale non idoneo.

Per interventi di manutenzione o in caso di anomalie disinserire completamente l'apparecchiatura; richiedere l'intervento del SERVIZIO ASSISTENZA ad un centro autorizzato e l'impiego di ricambi originali.

L'inadempienza di quanto sopra può compromettere lo stato di sicurezza degli apparecchi.

ATTENZIONE: dopo la sua messa in funzione attendere un tempo necessario al raggiungimento della temperatura impostata prima di inserire il cibo da conservare.

ATTENZIONE: non introdurre nell'apparecchio bevande o cibi caldi.

ATTENZIONE: provvedere allo stoccaggio dei prodotti da conservare in maniera tale da non debordare dai ripiani onde non ostacolare il flusso dell'aria. Non ostruire la zona di aspirazione dei ventilatori.

ATTENZIONE: non effettuare le pulizie delle zone circostanti l'apparecchio quando la porta è aperta.

Non lavare l'apparecchio con getti di acqua diretti e ad alta pressione.

ATTENZIONE: non usare sostanze a base di cloro (candeggina, acido muriatico, ecc.) o comunque tossiche per la pulizia o in vicinanza degli apparecchi.

ATTENZIONE: non appoggiare oggetti sul fondo dell'apparecchio. Servirsi degli appositi ripiani.

Sui ripiani il peso massimo distribuito deve essere di **20 Kg**.

ATTENZIONE: pericolo di rottura dei vetri. Chiudere o aprire la porta MOLTO DELICATAMENTE E MAI CON VIOLENZA e non appoggiarsi alla porta stessa.

ATTENZIONE: non utilizzare dispositivi meccanici ne altri mezzi per accelerare il processo di sbrinamento diversi da quelli raccomandati dal costruttore.

ATTENZIONE: non utilizzare degli apparecchi elettrici all'interno degli scomparti a meno di quelli consigliati dal costruttore.

L'apparecchiatura è progettata per un livello di pressione sonora inferiore a 70db(A)

DESCRIZIONE MACCHINA

Quest'apparecchiatura ha lo scopo d'uso per l'esposizione e la conservazione **temporanea** degli alimenti. NON è adatto al prelievo degli alimenti da parte dei clienti. Prodotto idoneo alla conservazione di alimenti delicati non adatti per stoccaggio sovrapposto. Ogni altro uso è da ritenersi improprio.

ATTENZIONE: le macchine non sono idonee per installazioni all'aperto e/o ambienti sottoposti alle azioni degli agenti atmosferici. Non utilizzare in ambienti con atmosfere potenzialmente esplosive

Il costruttore declina ogni responsabilità da usi non previsti delle apparecchiature.

Gli apparecchi sono dotati di un evaporatore ad alette protetto contro l'ossidazione, di un compressore ermetico, di un condensatore in rame-alluminio e di una scheda elettronica digitale.

Gli apparecchi sono dotati di una bacinella per la raccolta e l'evaporazione automatica della condensa.

Gli apparecchi sono dotati di ripiani asportabili.

Nei gruppi refrigeranti viene impiegato fluido refrigerante consentito dalle attuali legislazioni, del tipo HC.

ETICHETTA DI IDENTIFICAZIONE

Per qualsiasi comunicazione con il costruttore citare sempre il MODELLO ed il NUMERO DI MATRICOLA della macchina, riportati sulla targa caratteristiche tecniche, posta sul cruscotto sotto la porta.

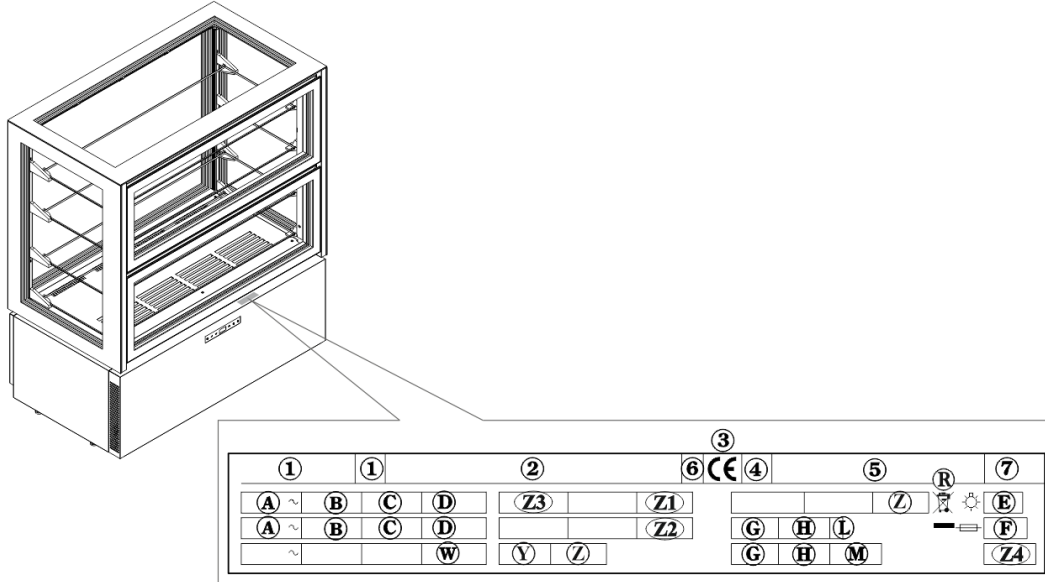

Contenuto Campi Targhetta Tecnica

- | | |
|-----------------------------------------------------------------------------------------------------------------------------------------------------------------------------------------------------------------------------------------------------------------------------------------------------------------------------------------------------------------------------------------------------------------------------------------------|-----------------------------------------------------------------------------------------------------------------------------------------------------------------------------------------------------------------------------------------------------------------------------------------------------------------------------------------------------------------------------------------------------------------------|
| <ul style="list-style-type: none"> 1) MODELLO 2) AZIENDA COSTRUTTRICE E INDIRIZZO 3) SIGLA MARCATURA CE 4) ANNO DI COSTRUZIONE 5) NUMERO DI MATRICOLA 6) CLASSE DI ISOLAMENTO ELETTRICO 7) CLASSE DI PROTEZIONE ELETTRICA A) TENSIONE DI ALIMENTAZIONE ELETTRICA B) INTENSITÀ DI CORRENTE ELETTRICA C) FREQUENZA D) POTENZA NOMINALE | <ul style="list-style-type: none"> E) POTENZA TOTALE LAMPADE F) CORRENTE FUSIBILE G) TIPO FLUIDO REFRIGERANTE H) QUANTITÀ FLUIDO REFRIGERANTE L) CLASSE DI TEMPERATURA R) SIMBOLO RAEE W) POTENZA ELEMENTI RISCALDANTI Z1) VOLUME NETTO (RSV) Z2) FLUIDO ESPANDENTE Z3) TEMPERATURA DI FUNZIONAMENTO Z4) GWP |
|-----------------------------------------------------------------------------------------------------------------------------------------------------------------------------------------------------------------------------------------------------------------------------------------------------------------------------------------------------------------------------------------------------------------------------------------------|-----------------------------------------------------------------------------------------------------------------------------------------------------------------------------------------------------------------------------------------------------------------------------------------------------------------------------------------------------------------------------------------------------------------------|

ENERGY LABEL

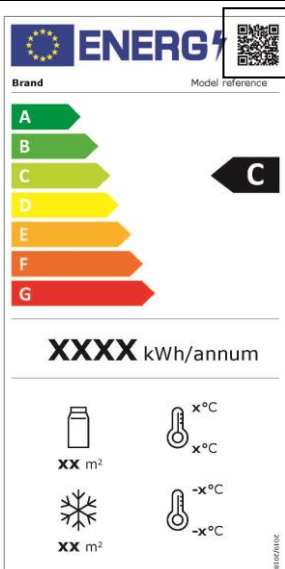

Il codice QR dà accesso alle informazioni sull'etichettatura energetica del modello.

CARATTERISTICHE TECNICHE

I dati tecnici sono riportati nell'ultima pagina del libretto.

MISURE D'INGOMBRO

Le dimensioni degli apparecchi sono riportati di seguito.

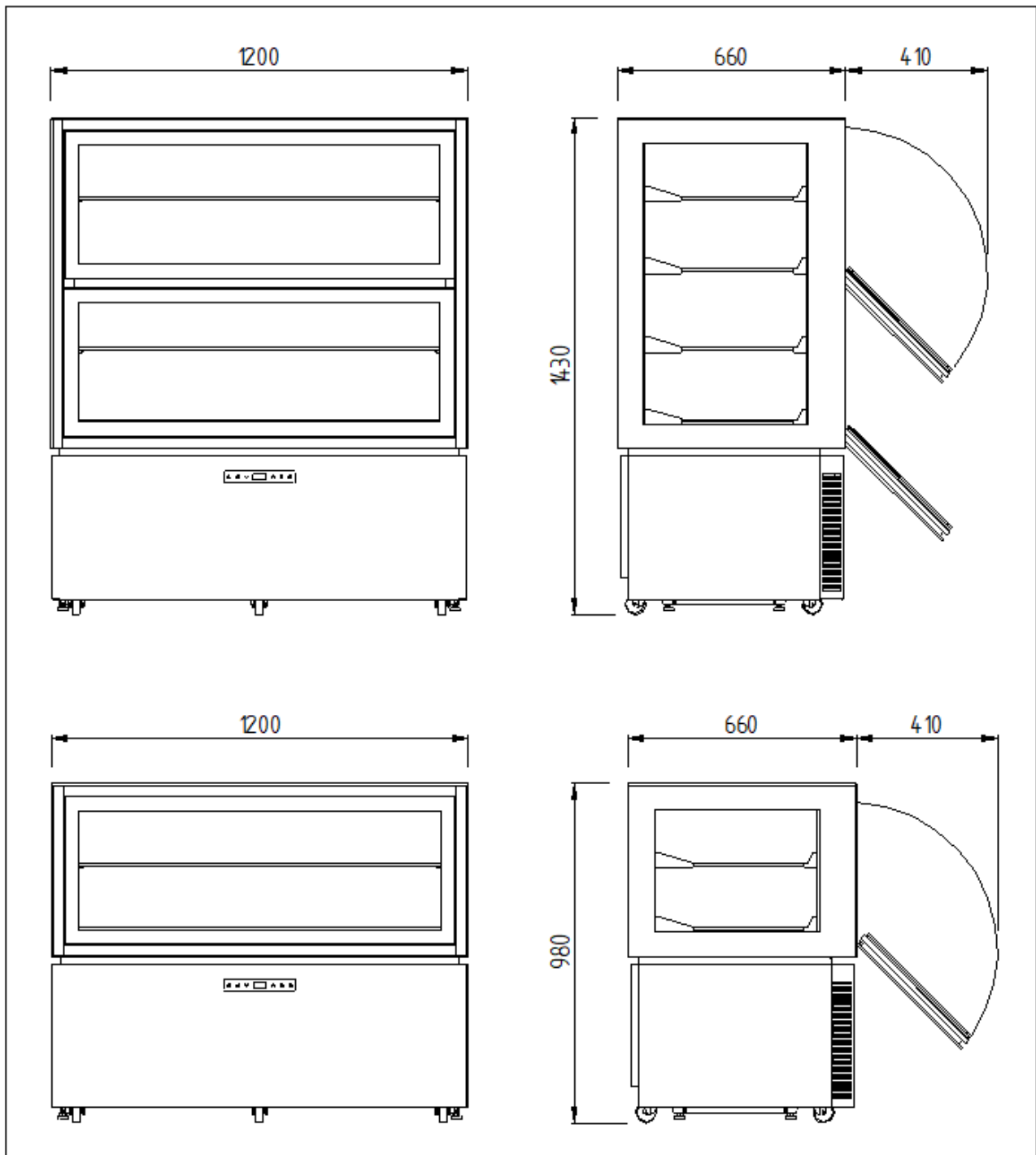

MESSA IN OPERA ED INSTALLAZIONE

Gli apparecchi vengono sempre spediti su pallett e protetti da scatola in cartone.

Al ricevimento e dopo aver effettuato lo sballaggio in caso di danni o parti mancanti, comportarsi come descritto al capitolo “NOTE GENERALI ALLA CONSEGNA”.

Le operazioni di messa in opera e di installazione devono essere effettuate da personale specializzato.

ATTENZIONE: gli elementi dell’imballaggio (sacchetti in plastica, polistirolo espanso, chiodi, ecc...) non devono essere lasciati alla portata dei bambini in quanto potenziali fonti di pericolo.

Con un carrello a forche sollevare l’apparecchio e portarlo sul luogo d’installazione facendo attenzione che il carico non sia sbilanciato.

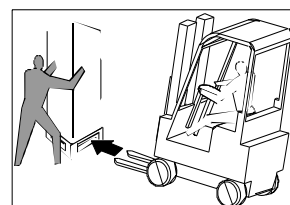

ATTENZIONE: pericolo di ribaltamento. Non inclinare mai la vetrina. Sostenerla durante la movimentazione con l’ausilio di personale abilitato.

ATTENZIONE: non trasportare mai l’apparecchio in posizione orizzontale; tale operazione potrebbe causare danni strutturali ed impiantistici all’apparecchio.

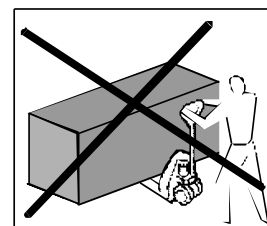

ATTENZIONE: questo apparecchio non deve essere installato in ambienti con un volume minore di 30 m³.

Una volta sul luogo dell’installazione procedere come di seguito indicato.

Rimuovere la scatola imballo, il nastro adesivo e gli elementi di polistirolo presenti. Rimuovere i fermi posti sul retro dell’apparecchio.

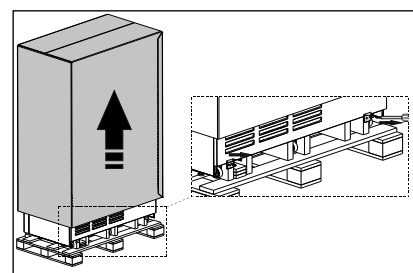

Rimuovere il cruscotto inferiore afferrandolo lateralmente e liberandolo dai quattro perni di ritenuta.
Rimuovere il cavo dalla scheda di controllo; posizionare il cruscotto in un luogo sicuro.

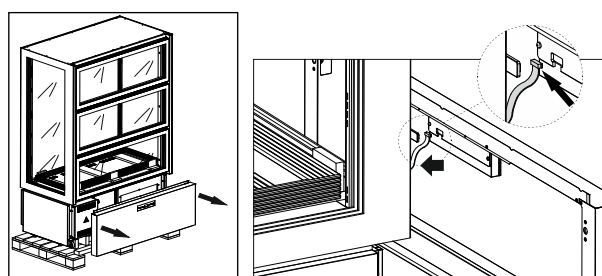

Con un carrello a forche sollevare l'apparecchio, liberandolo dalla base imballo e portarlo sul luogo d'installazione facendo attenzione che il carico non sia sbilanciato. Posizionare l'apparecchio nella sua sede definitiva.

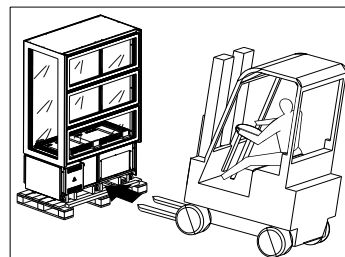

Rimontare il cavo sulla scheda di controllo ed il cruscotto.

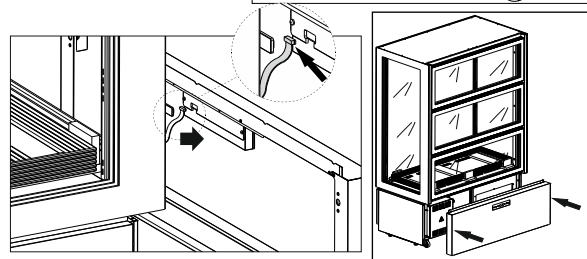

L'apparecchio è dotato di porte apribili verso il basso, dotate di molle a gas che ne assicurano la chiusura in modo controllato. In ogni caso accompagnare sempre con la mano la chiusura della porta stessa.

Per bloccare la porta in posizione aperta guidare la stessa nella sua posizione di massima apertura.

Per richiudere una porta in posizione di blocco, afferrare con la mano la maniglia e accompagnare la porta fino alla sua posizione di chiusura.

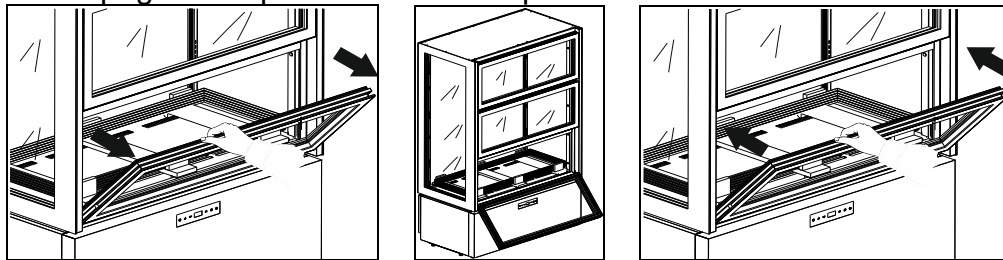

Aprire la porta inferiore e portarla nella sua posizione di blocco.

Estrarre delicatamente i ripiani facendo attenzione a non danneggiarli; posizionare i ripiani in un luogo sicuro.

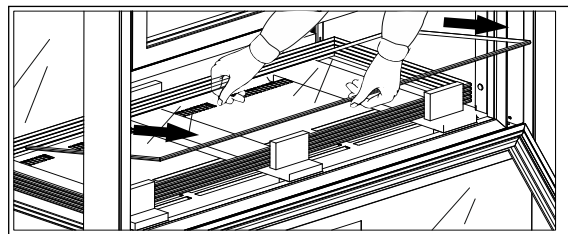

Rimuovere gli elementi di legno e polistirolo presenti all'interno dell'apparecchio.

Per montare i ripiani procedere come di seguito indicato:

- Premontare i supporti dei ripiani sulle apposite cremagliere facendo attenzione a posizionare correttamente i supporti posteriori (più grandi) e quelli anteriori (più piccoli) alla stessa quota.
- Assicurarsi che i ganci in acciaio dei supporti si inseriscano correttamente nelle asole delle cremagliere; per assicurare un corretto inserimento dei supporti utilizzare, se necessario, un piccolo martello con testa gommata.
- Inserire i vari ripiani facendo molta attenzione a non sottoporli ad urti.

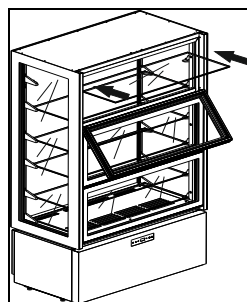
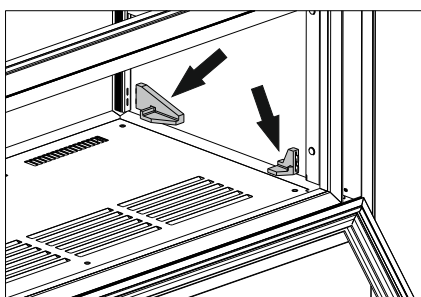

Regolare i piedini presenti sotto l'apparecchio in modo che l'apparecchio non si sposti.

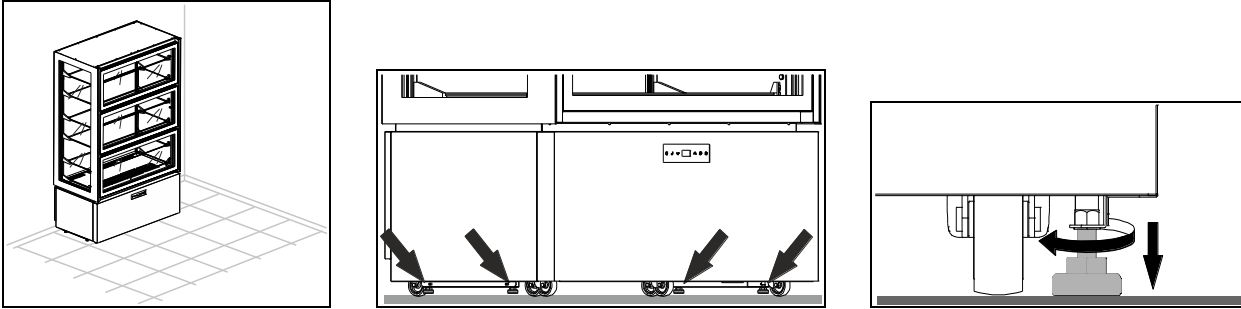

ATTENZIONE: Posizionare l'apparecchio ad almeno 10 cm dalla parete posteriore. È possibile affiancare gli apparecchi, ma in ogni caso deve essere lasciato uno spazio di almeno 5 cm tra un apparecchio e l'altro.

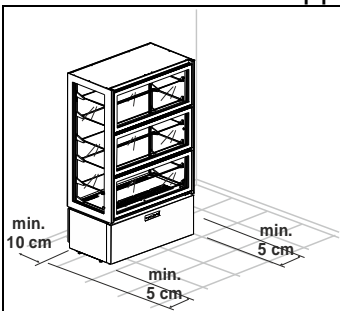

ATTENZIONE: assicurarsi che l'apparecchio non sia esposto ai raggi solari, né vicino ad altre fonti di calore o in ambienti con temperature elevate, questo causerebbe minor rendimento e maggiore usura dello stesso.

Gli apparecchi sono dichiarati in classe climatica 4 (T = 30°C U.R. = 55%)

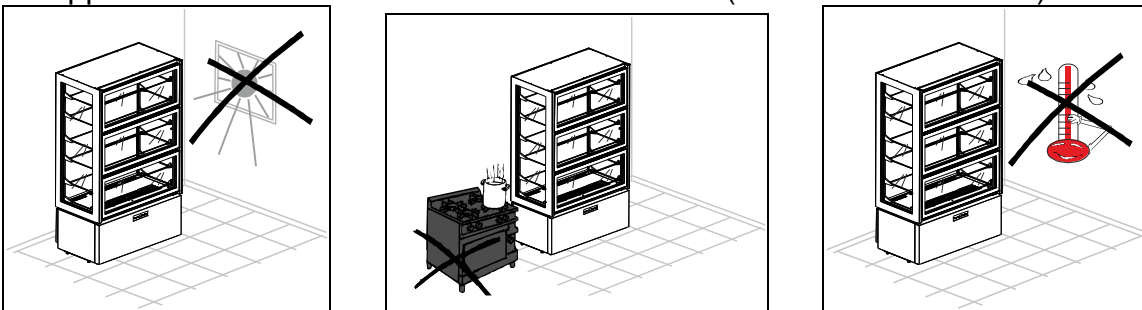

Classe Climatica	Temperatura ambiente	Umidità relativa
3	+25°C	60%
4	+30°C	55%
5	+40°C	40%
7	+35°C	75%

Togliere la pellicola protettiva dal prodotto.

Questa operazione può provocare scosse fastidiose, anche se non pericolose (elettricità statica). L'inconveniente si riduce o si elimina mantenendo una mano sempre a contatto con l'apparecchio o collegando a terra l'involucro esterno.

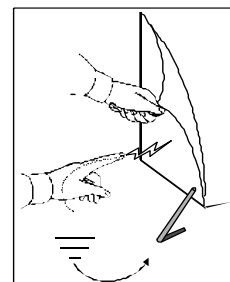

I cavi elettrici di alimentazione dovranno essere correttamente dimensionati e scelti in funzione delle condizioni di installazione.

I modelli sono previsti di 3m di cavo monofase (3G 1,5mm²) con spina SCHUKO.

Verificare che la tensione di rete corrisponda a quella riportata sulla targhetta delle caratteristiche tecniche dell'apparecchio.
Il costruttore richiede che l'apparecchio sia alimentato tramite un circuito dedicato; la mancata osservanza di questa direttiva annulla la garanzia.

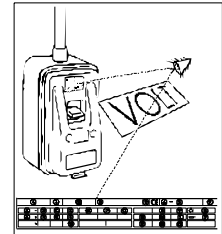

ATTENZIONE: A monte dell'apparecchio è obbligatorio installare un interruttore automatico magnetotermico, secondo le norme vigenti nel Paese di installazione.
È inoltre raccomandato installare un interruttore differenziale.

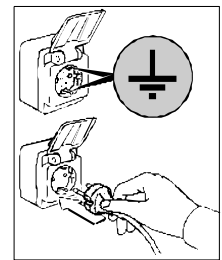

Inserire quindi la spina nell'apposita presa di rete.

A questo punto le operazioni di messa in opera sono terminate.

PULIZIA E MANUTENZIONE GENERALE

Per un costante rendimento dell'apparecchio è bene compiere le operazioni di pulizia e manutenzioni generali.

ATTENZIONE: La pulizia e la manutenzione dell'impianto refrigerante e della zona compressori richiede l'intervento di un tecnico specializzato e autorizzato, per questo motivo non può essere effettuato da personale non idoneo.

Per un corretto ed efficiente funzionamento dell'apparecchio, è necessario che il condensatore sia mantenuto pulito in modo tale da permettere all'aria di circolare ed entrare in contatto liberamente con tutta la superficie.

ATTENZIONE: Questa operazione va effettuata ogni 30 gg o secondo le necessità.

Un condensatore sporco può causare guasti al compressore e/o ad altri componenti, il deterioramento degli alimenti, eventi NON COPERTI DALLA GARANZIA.

Prima di iniziare con le operazioni procedere come segue:

- portare l'interruttore generale nella posizione OFF;
- togliere la spina dalla presa e attendere che sia avvenuto il completo sbrinamento dell'apparecchio.

Per accedere al condensatore è necessario rimuovere il cruscotto frontale:

1. rimuovere il cruscotto inferiore afferrandolo lateralmente e liberandolo dai quattro perni di ritenuta.

2. rimuovere il cavo dalla scheda di controllo.

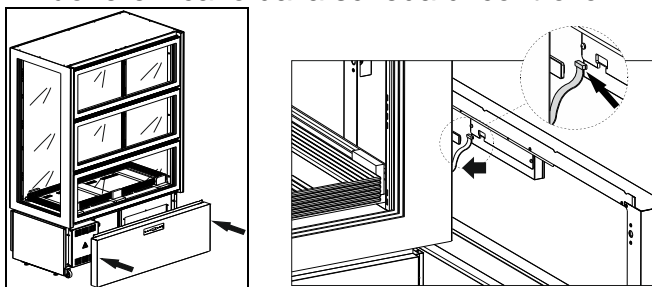

3. con una aspirapolvere, un pennello o una spazzola non metallica pulire con cura il condensatore

Pulire le superfici esterne ed interne con acqua e sapone o detergente neutro; un poco di aceto aggiunto all'acqua eliminerà eventuali cattivi odori. Risciacquare abbondantemente con acqua pura e asciugare con cura.

Al fine di garantire un regolare funzionamento del sistema "soft motion" di apertura delle ante è necessario eseguire periodicamente una lubrificazione degli stessi.

ATTENZIONE: le operazioni descritte devono essere eseguite da personale tecnico specializzato.

- Rimuovere le due protezioni frontali svitando le viti di fissaggio presenti sui lati interni delle stesse; per compiere tale operazione è necessario aprire le ante una per volta.

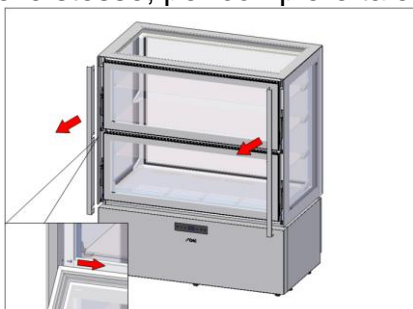

- Rimuove eventuali tracce di polvere e/o sporco.
- Lubrificare con idoneo prodotto i perni e le boccole presenti sui meccanismi; aprire e chiudere delicatamente le ante più volte in maniera che il lubrificante vada a bagnare tutte le parti mobili a contatto.

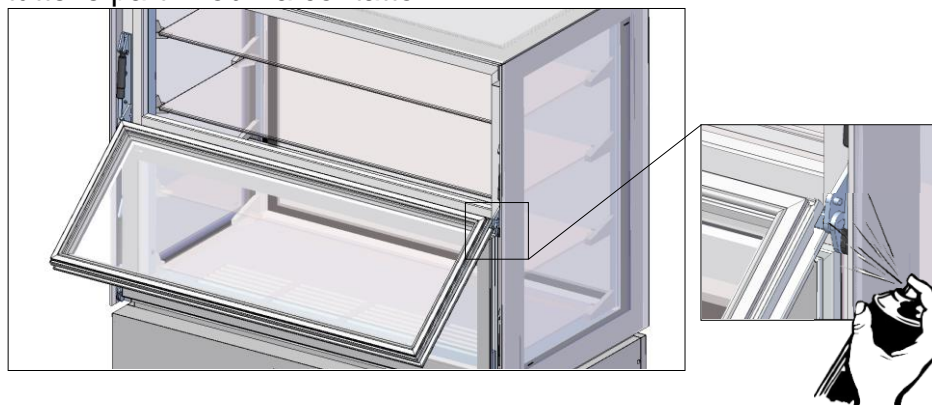

- Assicurarsi che il meccanismo funzioni correttamente.
- Rimontare le due protezioni bloccandole in posizione con le apposite viti.

A questo punto le operazioni di manutenzione e pulizia generali sono terminate.

PULIZIA GIORNALIERA

Per garantire una perfetta igiene e conservazione dell'apparecchio è bene effettuare ordinariamente e/o giornalmente le operazioni di pulizia.

Evitare di utilizzare creme abrasive o pagliette in acciaio inox, acetone, trielina e ammoniaca.

Usare solo una soluzione di acqua e bicarbonato.

In caso di presenza di macchie da cibo o residui sulla superficie esterna, lavare con acqua ed asportarli prima che questi possano indurire.

Se i residui sono già induriti usare una spugna morbida immersa in una soluzione di acqua e bicarbonato.

Si consiglia un ciclo di pulizia giornaliera di tutte le superfici interne dell'apparecchio.

Pulire i ripiani e l'interno dell'apparecchio con uno straccio leggermente imbevuto.

Anche le zone sottostanti e adiacenti devono essere pulite e mantenute in perfetta igiene.

Pulire con acqua e sapone o detergente neutro.

SMALTIMENTO RIFIUTI E DISMISSIONE

STOCCAGGIO RIFIUTI

Alla fine del ciclo di vita del prodotto, non disperdere nell'ambiente l'apparecchiatura. Le porte dovranno essere smontate prima dello smaltimento dell'apparecchiatura.

E' ammesso uno stoccaggio provvisorio di rifiuti speciali in vista di uno smaltimento mediante trattamento e/o stoccaggio definitivo. Vanno comunque osservate le leggi vigenti nel paese dell'utilizzatore in materia di tutela dell'ambiente.

PROCEDURA SMONTAGGIO APPARECCHIATURA

Nei vari Paesi sono in vigore legislazioni differenti, pertanto si devono osservare le prescrizioni imposte dalle leggi e dagli enti preposti dai Paesi dove avviene la demolizione. In generale è necessario riconsegnare l'apparecchio ai centri specializzati per la raccolta e demolizione. Smontare l'apparecchio raggruppando i componenti secondo la loro natura chimica, ricordando che nel compressore vi è olio lubrificante e fluido refrigerante, che possono essere recuperati e riutilizzati e che i componenti dell'apparecchio sono rifiuti speciali assimilabili agli urbani.

Rendere inutilizzabile l'apparecchiatura per lo smaltimento rimuovendo il cavo di alimentazione e qualsiasi dispositivo di chiusura vani per evitare che qualcuno possa rimanere chiuso al suo interno.

LE OPERAZIONI DI SMONTAGGIO DEVONO ESSERE ESEGUITE DA PERSONALE QUALIFICATO.

SICUREZZA PER LO SMALTIMENTO DI RIFIUTI DI APPARECCHIATURE ELETTRICHE ED ELETTRONICHE (DIRETTIVA RAEE 2002/96).

Non disperdere materiale inquinante nell'ambiente. Effettuare lo smaltimento nel rispetto delle leggi vigenti in materia.

In riferimento alla direttiva RAEE 2002/96 (Rifiuti di Apparecchiature Elettriche ed Elettroniche), l'utilizzatore, in fase di dismissione, deve smaltire le apparecchiature negli

appositi centri di raccolta autorizzati, oppure riconsegnarli ancora installati al venditore all'atto di un nuovo acquisto.

Tutte le apparecchiature, che devono essere smaltite secondo la direttiva RAEE 2002/96, sono contrassegnate da un apposito simbolo .

Lo smaltimento abusivo dei Rifiuti di Apparecchiature Elettriche ed Elettroniche è punito con sanzioni regolate dalle leggi vigenti nel territorio in cui viene accertata l'infrazione.

I Rifiuti di Apparecchiature Elettriche ed Elettroniche possono contenere sostanze pericolose con effetti potenzialmente nocivi sull'ambiente e sulla salute delle persone. Si raccomanda di effettuare lo smaltimento in modo corretto.

NOTE GENERALI ALLA CONSEGNA

Alla consegna verificare che l'imballo sia integro e che durante il trasporto non abbia subito danni.

Dopo aver sballato l'apparecchio verificare che vi siano tutte le parti o componenti e che le caratteristiche e lo stato corrispondano alle specifiche dell'ordine da voi richieste.

Se così non fosse mettersi immediatamente in contatto con il rivenditore.

Nel complimentarci con Voi per la vostra ottima scelta ci auguriamo che possiate utilizzare al meglio i nostri apparecchi seguendo le indicazioni e le precauzioni necessarie contenute in questo manuale.



Ma ricordate che è vietata qualsiasi riproduzione del presente manuale e che per una costante ricerca di innovazione e qualità tecnologica le caratteristiche qui riportate potrebbero cambiare senza preavviso.

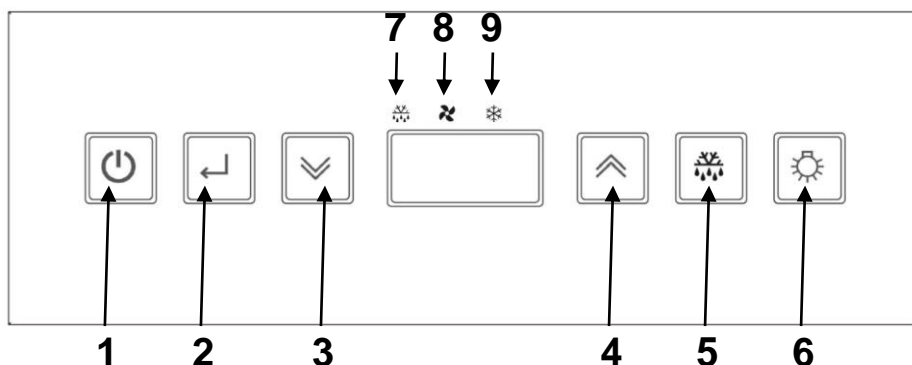

PANNELLI DI COMANDO

Tutte le vetrine montano il seguente pannello comandi:





POS	DESCRIZIONE
1	Tasto ON/STAND-BY
2	Tasto ENTER
3	Tasto DOWN
4	Tasto UP
5	Tasto DEFROST
6	Tasto LUCE
7	Icona SBRINAMENTO
8	Icona VENTOLA
9	Icona COMPRESSORE

	<p><u>Tasto ON/STAND-BY</u> Premuto per 3 secondi, rilasciato alla comparsa sul display della label [Sby], porta l'apparecchio in stand-by (retroilluminazione attivata).</p> <p>Con strumento in stand by [a display compare Sby], premuto, il controllore si accende (retroilluminazione disattivata).</p>
	<p><u>Tasto ENTER</u> Premuto e rilasciato permette di verificare/ modificare il setpoint di temperatura dell'apparecchio; durante le operazioni suddette la retroilluminazione è lampeggiante.</p>
	<p><u>Tasti UP e DOWN</u> Permettono di incrementare o decrementare il valore del parametro da modificare (retroilluminazione lampeggiante durante tali operazioni).</p> <p>Premuti e rilasciati permettono di visualizzare le temperature di minima e massima registrate (se disponibili) ed eventualmente allarmi attivi (retroilluminazione lampeggiante durante tali operazioni).</p> <p>Il tasto  premuto per un tempo superiore a 3 secondi permette di modificare l'impostazione dell'umidità in cella (retroilluminazione lampeggiante).</p> <p>Premuti contemporaneamente per un tempo superiore a 3 secondi permettono di selezionare la funzione di blocco tastiera o l'ingresso in configurazione parametri mediante conferma del tasto .</p>
	<p><u>Tasto DEFROST</u> Premuto per un tempo superiore a 3 secondi attiva / disattiva lo sbrinamento manuale (retroilluminazione attivata durante l'esecuzione della fase)</p>
	<p><u>Tasto LUCE</u> Premuto e rilasciato permette l'attivazione o la disattivazione dell' illuminazione interna dell'apparecchio (retroilluminazione ON con luce ON, retroilluminazione OFF con luce OFF), indipendentemente dallo stato in cui si trova il tasto .</p>

	<p><u>ICONA SBRINAMENTO</u> <i>Led acceso:</i> sbrinamento in corso <i>Led lampeggiante:</i> ritardo attivazione sbrinamento o sgocciolamento in corso <i>Led lampeggiante a frequenza elevata:</i> allarme registrato in memoria</p>
	<p><u>ICONA VENTOLA</u> <i>Led acceso:</i> ventilatori cella attivati <i>Led lampeggiante:</i> ritardo attivazione ventilatori</p>
	<p><u>ICONA COMPRESSORE</u> <i>Led acceso:</i> compressore attivato <i>Led lampeggiante:</i> ritardo attivazione compressore</p>

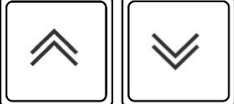
IMPOSTAZIONE / MODIFICA DEL SETPOINT DI TEMPERATURA

	<p>Premere e rilasciare il tasto <u>enter</u> il display visualizza in modalità lampeggiante il setpoint corrente per 5 secondi. Decorso tale tempo il display torna ad indicare la temperatura in camera</p>
	<p>Durante il lampeggio del display utilizzare i tasti <u>up</u> e <u>down</u> per incrementare o decrementare il setpoint di temperatura desiderato.</p>
	<p>Premere nuovamente il tasto <u>enter</u> per confermare il nuovo setpoint: l'acquisizione del nuovo valore viene segnalata dall'emissione acustica di 3 beep brevi consecutivi. Il display torna a visualizzare la temperatura in cella</p>

SMART FUNCTIONS – Funzionalità ad accesso veloce





Sbrinamento manuale forzato

	<p>Premere il tasto <u>defrost</u> per un tempo superiore a 3 secondi per accedere alla funzionalità di sbrinamento manuale. Con sbrinamento in corso premere nuovamente il tasto per un tempo superiore a 3 secondi per terminare la fase di defrost.</p>
-------------------------------------------------------------------------------------	-------------------------------------------------------------------------------------------------------------------------------------------------------------------------------------------------------------------------------------------------------------------------





Modifica umidità relativa

	<p>Premere il tasto <u>down</u> per un tempo superiore a 3 secondi per modificare la percentuale di umidità relativa in cella.</p> <p>Alla label temporanea lampeggiante di conferma [F_C] corrisponde una minore umidità relativa (ventole in parallelo al compressore). Alla label temporanea lampeggiante di conferma [F__] corrisponde una maggiore umidità relativa (ventole indipendenti). Alla label temporanea lampeggiante di conferma [FtE] corrisponde l'umidità relativa prevista dal costruttore.</p>
-------------------------------------------------------------------------------------	----------------------------------------------------------------------------------------------------------------------------------------------------------------------------------------------------------------------------------------------------------------------------------------------------------------------------------------------------------------------------------------------------------------------------------------------------------------------------------------------------------------------------------------------

BLOCCO TASTIERA





 	<p>Premere simultaneamente i tasti <u>up</u> e <u>down</u> per un tempo superiore a 3 secondi.</p> <p>Viene visualizzata la label [Loc].</p>
	<p>Premere il tasto <u>enter</u> per confermare la scelta e attivare la funzione. <i>Dopo 30 secondi si esce dalla funzione se essa non viene confermata.</i></p> <p>Per sbloccare la tastiera occorre premere simultaneamente i tasti   per più di 3 secondi: a conferma di tale operazione sul display compare [UnL] lampeggiante accompagnato da 3 beep brevi del buzzer.</p> <p>Subito dopo il display torna a visualizzare la temperatura cella.</p> <p><i>Con tastiera bloccata, premendo qualsiasi tasto, lo strumento emette un beep lungo segnalando a display la label [Loc].</i></p>







STAMPA MANUALE LETTURE SONDE: *in accoppiamento al terminale di stampa TSP*

 	<p>Premere simultaneamente i tasti <u>up</u> e <u>down</u> per un tempo superiore a 3 secondi.</p> <p>Viene visualizzata in maniera lampeggiante la label [Loc].</p>
 	<p>Utilizzare i tasti <u>up</u> e <u>down</u> per visualizzare la funzione [Prt].</p>
	<p>Premere il tasto <u>enter</u> per confermare la scelta e attivare la funzione.</p> <p><i>Dopo 30 secondi si esce dalla funzione se essa non viene confermata</i></p>

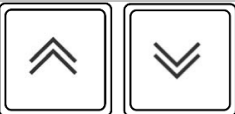

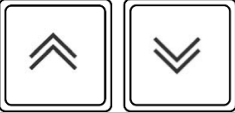

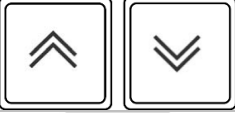
CONFIGURAZIONE PARAMETRI

Informazioni riservate al solo personale specializzato.

 	<p>Premere simultaneamente i tasti <u>up</u> e <u>down</u> per un tempo superiore a 3 secondi.</p> <p>Viene visualizzata in maniera lampeggiante la label [Loc].</p>
 	<p>Utilizzare i tasti <u>up</u> e <u>down</u> per visualizzare la funzione [PAr].</p>
	<p>Premere il tasto <u>enter</u> per entrare nella modalità configurazione parametri.</p> <p><i>Dopo 30 secondi si esce dalla funzione se essa non viene confermata.</i></p> <p>Viene richiesta la password di accesso.</p>

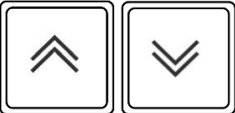
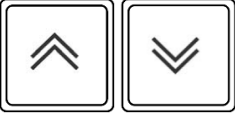
	Il display si predispose per l'impostazione della password visualizzando [00]
	Utilizzare i tasti <u>up</u> e <u>down</u> per selezionare la password [65]
	Premere il tasto <u>enter</u> per confermare la scelta. Se la password inserita è corretta viene visualizzato il primo parametro della lista di configurazione.
	Utilizzare i tasti <u>up</u> e <u>down</u> per scorrere tutti i parametri del controllore
	Premere il tasto <u>enter</u> per confermare la scelta. Viene visualizzato il valore corrente del parametro selezionato in modalità lampeggiante
	Utilizzare i tasti <u>up</u> e <u>down</u> per selezionare il nuovo valore del parametro
	Premere il tasto <u>enter</u> per confermare la scelta

CONFIGURAZIONE PARAMETRI UTENTE - LETTURA SONDE

	Premere simultaneamente i tasti <u>up</u> e <u>down</u> per un tempo superiore a 3 secondi. Viene visualizzata in maniera lampeggiante la label [Loc].
	Utilizzare i tasti <u>up</u> e <u>down</u> per scorrere le letture delle sonde e i parametri utente.
	Premere il tasto <u>enter</u> per confermare la scelta ed entrare nella modalità di lettura delle sonde o di modifica del parametro. Viene visualizzato in modalità lampeggiante il valore corrente. Utilizzare i tasti   per selezionare il nuovo valore solo nel caso dei parametri.
	Premere il tasto <u>enter</u> per uscire dalla lettura delle sonde o confermare la scelta del nuovo valore del parametro: l'impostazione non lampeggia più.

RIPRISTINO PARAMETRI DI FABBRICA

	All'accensione lo strumento eseguirà una fase di "LAMPTEST" se durante tale fase viene premuto per 3 volte di seguito il tasto <u>enter</u> vengono resettati tutti i parametri ai valori impostati in fabbrica. Sul display si visualizza la label [rLd] che evidenzia il resettaggio della scheda ai valori impostati da costruttore.
-------------------------------------------------------------------------------------	--------------------------------------------------------------------------------------------------------------------------------------------------------------------------------------------------------------------------------------------------------------------------------------------------------------------------------------------

ALLARMI

APPARECCHIO CON SONDE ROTTE DURANTE LA CONSERVAZIONE

Errore sonda camera

Nel caso la sonda camera risulta rotta o il relativo collegamento risulta interrotto, sul display viene visualizzata la label [E0].

La macchina continua a funzionare in fase di conservazione in base ai valori assegnati ai parametri "C5" e "C6".

La ventola interna continua a funzionare in base al valore assegnato al parametro "F3"

Errore sonda condensatore

Nel caso la sonda condensatore risulta rotta o il relativo collegamento risulta interrotto, sul display viene visualizzata la label [E2].

Il ventilatore condensatore continua a funzionare in base al valore assegnato al parametro "F8".

Se sono rotte o interrotte tutte e tre le sonde a display verrà visualizzato alternativamente E0, E1 ed E2

APPARECCHIO CON SONDE ROTTE DURANTE LO SBRINAMENTO

Errore sonda camera

Nel caso la sonda camera risulta rotta o il relativo collegamento risulta interrotto durante la fase di sbrinamento la stessa termina regolarmente.

A display viene visualizzata alternativamente la stringa settata con il parametro "d6" e la label [E0].

Errore sonda condensatore

Nel caso la sonda condensatore risulta rotta o il relativo collegamento risulta interrotto, sul display viene visualizzata la label [E2].

Il ventilatore condensatore continua a funzionare in base al valore assegnato al parametro "F8".

Se sono rotte o interrotte tutte e tre le sonde a display verrà visualizzato alternativamente E0, E1 ed E2

ALLARME DI ALTA TEMPERATURA IN CORSO



Nel caso la temperatura in cella risulta superiore al setpoint impostato, sul display viene visualizzata la label [AH] alternata alla temperatura critica raggiunta. Viene attivato anche il buzzer.

Premendo il tasto up con allarme ancora attivo è possibile visualizzare la durata dell'evento di allarme.

Il buzzer può essere tacitato premendo il tasto 

La segnalazione visiva dell'allarme permane fino a quando la temperatura critica rientra nella norma.





ALLARME DI BASSA TEMPERATURA IN CORSO

	<p>Nel caso la temperatura in cella risulta inferiore al setpoint impostato, sul display viene visualizzata la label [AL] alternata alla temperatura critica raggiunta. Viene attivato anche il buzzer.</p> <p>Premendo il tasto <u>down</u> con allarme ancora attivo è possibile visualizzare la durata dell'evento di allarme.</p>
-----------------------------------------------------------------------------------	----------------------------------------------------------------------------------------------------------------------------------------------------------------------------------------------------------------------------------------------------------------------------------------------------------------------------------------------

Il buzzer può essere tacitato premendo il tasto 

La segnalazione visiva dell'allarme permane fino a quando la temperatura critica rientra nella norma.

ALLARMI DI ALTA E BASSA TEMPERATURA REGISTRATI



	<p>Led sbrinamento lampeggiante a frequenza elevata mette a conoscenza che si è verificato un' allarme di alta o di bassa temperatura.</p>
	<p>Premendo il tasto <u>enter</u> si visualizza sul display lampeggiante il tipo di allarme registrato</p>
	<p>Premendo il tasto <u>enter</u> si visualizza sul display lampeggiante la temperatura critica registrata.</p>
	<p>Premendo il tasto <u>enter</u> si visualizza sul display lampeggiante il tempo di permanenza dell'evento di allarme, espresso in minuti.</p>
	<p>Premendo il tasto <u>enter</u> si resetta il funzionamento del led sbrinamento alla sua normalità Sul display compare [rES], avendo preso visione dell'evento anomalo verificatosi.</p>

Nel caso in cui si verificasse un ulteriore evento di allarme, di alta o bassa temperatura, qualora non fossero stati visionati dall'utente i dati relativi all'evento anomalo precedente, quest'ultimi verrebbero sovrascritti con quelli più recenti.

Se è attivo un allarme di alta temperatura il compressore continua a funzionare; se è attivo un allarme di bassa temperatura il compressore viene spento.

! Nel caso la scheda viene messa in stand by si perdono le temperature minima e massima registrate a setpoint raggiunto e gli eventuali allarmi.

ALLARME DI BLACKOUT REGISTRATO

	<p>Led sbrinamento lampeggiante a frequenza elevata mette a conoscenza che si è verificato un blackout.</p>
	<p>Premendo il tasto <u>enter</u> si visualizza sul display la label [bL O].</p>
	<p>Premendo il tasto <u>enter</u> si visualizza sul display la massima temperatura registrata in camera.</p>



Premendo il tasto enter si resetta il funzionamento del led sbrinamento alla sua normalità.
Sul display compare [rES], avendo preso visione dell'evento anomalo verificatosi.

ALLARME DI ALTA TEMPERATURA DI CONDENSAZIONE

Nel caso la temperatura di condensazione risulta troppo elevata, a causa del condensatore sporco, sul display viene visualizzata la label [HtC] alternata alla temperatura cella. Viene attivato anche il buzzer.

Il buzzer può essere tacitato premendo il tasto

La segnalazione visiva dell'allarme permane fino a quando la temperatura di condensazione rientra nella norma.

ALLARME DI ALTA PRESSIONE

Nel caso in cui viene rilevata una pressione dell'impianto frigorifero superiore ai valori limiti, sul display viene visualizzata la label [HP] alternata alla temperatura cella. Viene attivato anche il buzzer.

Il buzzer può essere tacitato premendo il tasto

La segnalazione visiva dell'allarme permane fino a quando la scheda non viene messa in stand-by.

! Se la causa che ha generato l'allarme persiste alla successiva riaccensione, la segnalazione [HP] si ripeterà nuovamente.

Durante questo evento vengono disattivate tutte le uscite a relè tranne quella relativa al ventilatore condensatore.

SBRINAMENTO

Lo sbrinamento può essere di tipo **manuale** o di tipo **automatico**.

Sbrinamento manuale



Premere il tasto defrost per 4 sec per attivare immediatamente il ciclo di sbrinamento.

Durante uno sbrinamento il display visualizza la temperatura della cella bloccata all'istante prima dell'attivazione dello sbrinamento.

E' possibile terminare manualmente lo sbrinamento premendo nuovamente per 4 secondi

il tasto : l'avvenuta disattivazione viene segnalata in modalità lampeggiante sul display dalla label [ndF]

Sbrinamento automatico

Lo sbrinamento automatico si avvia durante la fase di conservazione e viene regolato dalle impostazioni della scheda.

E' possibile terminare manualmente lo sbrinamento premendo per 4 secondi il tasto up: l'avvenuta disattivazione viene segnalata in modalità lampeggiante sul display dalla label [ndF].

ARRESTO

Premuto  per 3 secondi, rilasciato alla comparsa sul display della label [Sby], porta l'apparecchio in stand-by.

ATTENZIONE: il tasto  **NON** isola l'apparecchio dalla tensione elettrica.

Portare l'interruttore di rete in posizione OFF.

Per isolare l'apparecchio dalla tensione elettrica togliere la spina dalla presa.

IRREGOLARITA' DI FUNZIONAMENTO

In caso di funzionamento irregolare, prima di interpellare il servizio assistenza di zona, verificare che:

- Il tasto  sia acceso e che ci sia tensione in rete;
- il valore della temperatura impostata sia quello desiderato;
- la porta sia perfettamente chiusa;
- l'apparecchio non sia posto vicino a fonti di calore;
- il condensatore sia pulito e il ventilatore funzioni regolarmente;
- non vi sia un'eccessiva brinatura sulla piastra evaporante.

Nel caso detti controlli abbiano dato esito negativo, rivolgersi al servizio assistenza di zona fornendo indicazioni sul modello, numero di serie e matricola riportati sulla targhetta caratteristiche, posta sul cruscotto dell'apparecchio.

INTERRUZIONI D'USO

In caso di prolungata inattività dell'apparecchio e per mantenerlo nelle migliori condizioni operare come segue:

- portare l'interruttore di rete in posizione OFF.
- togliere la spina dalla presa.
- vuotare l'apparecchio e pulirlo come descritto al capitolo "PULIZIA".
- lasciare le porte dell'apparecchio socchiuse per evitare la formazione di cattivi odori.

PROBLEMI DI FUNZIONAMENTO

Spesso le difficoltà di funzionamento che si possono verificare sono dovute a cause quasi sempre rimediabili senza l'intervento di un tecnico specializzato. Quindi prima di segnalare un guasto alla rete di assistenza verificare quanto segue:

PROBLEMA	POSSIBILI CAUSE
L'apparecchiatura non si accende	Controllare che la spina sia inserita nella presa di corrente
	Controllare che alla presa arrivi corrente
La temperatura interna è troppo elevata	Verificare la regolazione della scheda
	Verificare che non ci sia influenza di una fonte di calore
	Verificare che la porta chiuda perfettamente
L'apparecchio è eccessivamente rumoroso	Verificare il livellamento dell'apparecchiatura. Una posizione non equilibrata potrebbe innescare delle vibrazioni
	Controllare che l'apparecchiatura non sia a contatto con altre apparecchiature o parti che potrebbero entrare in risonanza
Sull'apparecchiatura si forma della condensa	L'umidità ambiente è molto elevata
	Non si è chiusa bene la porta

Eseguite le verifiche suddette, se il difetto persiste, rivolgetevi all'assistenza tecnica ricordandoVi di segnalare:

- la natura del difetto
- il modello ed il numero di matricola dell'apparecchio che si possono rilevare dalla targa delle caratteristiche elettriche, posta sul cruscotto dell'apparecchio.

SCHEMA TECNICA DEL REFRIGERANTE

R290

GWP = 3

ODP = 0

❖ Identificazione dei pericoli

Gas liquefatto – Estremamente infiammabile

❖ Misure di primo soccorso

- *Inalazione:*

In alta concentrazione può causare asfissia. I sintomi possono includere perdita di mobilità e/o conoscenza. Le vittime possono non rendersi conto dell'asfissia. In bassa concentrazione può avere effetto narcotico. I sintomi possono includere vertigini, mal di testa, nausea e perdita di coordinazione. Spostare la vittima in zona non contaminata indossando l'autorespiratore. Mantenere il paziente disteso ed al caldo. Chiamare un medico. Procedere alla respirazione artificiale in caso di arresto alla respirazione.

- *Contatto con la pelle e con gli occhi:*

In caso di fuoriuscita lavare con acqua per almeno 15 minuti

- *Ingestione:*

Via di esposizione poco probabile

❖ Informazioni ecologiche

Non si conoscono danni all'ambiente provocati da questo prodotto

TARGA SCHEMA ELETTRICO

Lo schema elettrico è riportato nell'ultima pagina del libretto.

Pos	DESCRIZIONE	Pos	DESCRIZIONE
1	COMPRESSORE	44	RELÉ DI POTENZA COMPRESSORE
2	VENTILATORE CONDENSATORE	69	MORSETTO DI TERRA
3	MORSETTERIA	70	ELETTROVALVOLA MANDATA FREDDO
8	SPINA ELETTRICA	70A	ELETTROVALVOLA MANDATA CALDO
9	VENTILATORE EVAPORATORE	76	MICROINTERRUTTORE MAGNETICO
12	ELETTROVALVOLA SBRINAMENTO	103	SONDA DI UMIDITA'
20	RESISTENZA ANTICONDENSA PORTA	119	SCHEDA ELETTRONICA VETRINA TN
20A	RESISTENZA ANTICONDENSA VETRO LATERALE	120	SCHEDA ELETTRONICA VETRINA BT
20B	RESISTENZA ANTICONDENSA VETRO LATERALE	121	ALIMENTATORE SWITCHING LED
20C	RESISTENZA ANTICONDENSA VETRO POSTER.	122	LAMPADE LED
20D	RESISTENZA ANTICONDENSA PROFILI	122A	LAMPADE LED TOP
22	RESISTENZA FONDO BACINELLA	125	SCHEDA ELETTRONICA VETRINA PRALINERIA
22A	RESISTENZA TUBO DI SCARICO	126	SCHEDA DISPLAY TASTI CAPACITIVI

INFORMATIONS DE SECURITE	4
PRESCRIPTIONS DE SECURITE	4
DESCRIPTION DE LA MACHINE	6
PLAQUETTE D'IDENTIFICATION	7
ENERGY LABEL.....	7
NOTES GENERALES A LA REMISE	8
CARACTERISTIQUES TECHNIQUES.....	8
LA MISE EN OEUVRE ET INSTALLATION	9
NETTOYAGE ET ENTRETIEN GENERAL	12
NETTOYAGE JOURNALIER	14
DÉMOLITION ET ÉLIMINATION DES DÉCHETS	14
NOTES GENERALES A LA REMISE	15
TABLEAUX DE COMMANDE	16
CONFIGURATION PARAMÈTRES.....	18
ALAMES.....	20
DÉGIVRAGE	23
ARRET	23
IRREGULARITES DE FONCTIONNEMENT	23
INTERRUPTIONS D'USAGE	24
PROBLEMES DE FONCTIONNEMENT	24
FICHE TECHNIQUE DU REFRIGERANT	25
SCHÉMA ÉLECTRIQUE	25

INFORMATIONS DE SECURITE

MISE EN GARDE: Cette armoire contient du réfrigérant hydrocarbures (R290).

DANGER: Risque de feu ou d'explosion. Le frigorigène utilisé est inflammable. Ne pas utiliser des appareils mécaniques pour dégivrer le réfrigérateur. Ne pas perforer la tubulure de frigorigène.

DANGER: Risque de feu ou d'explosion. Le frigorigène utilisé est inflammable. Les réparations doivent être effectuées seulement par un technicien qualifié. Ne pas perforer la tubulure de frigorigène.

ATTENTION: Risque de feu ou d'explosion. Le frigorigène utilisé est inflammable. Consulter le manuel de réparations ou le manuel utilisateur avant de tenter d'intervenir sur cet appareil. Toutes les mesures de sécurité doivent être respectées.

ATTENTION: Risque de feu ou d'explosion. Mettre au rebut conformément aux règlements fédéraux ou locaux. Le frigorigène utilisé est inflammable.

ATTENTION: Risque de feu ou d'explosion en cas de perforation de la tubulure de frigorigène; suivre soigneusement les consignes de manutention. Le frigorigène utilisé est inflammable.

ATTENTION: Éviter toute obstruction des ouvertures de ventilation dans la pièce où l'armoire est située ou sur l'armoire elle-même.

ATTENTION: ne pas conserver de substances explosives comme des bombes aérosol avec un gaz propulseur inflammable à l'intérieur de cet appareil.

ATTENTION: sur les clayettes le poids maximum distribué doit être de 20 Kg.



Signal de danger d'inflammabilité en raison de la présence de fluide frigorigène inflammable (R290).

Les instructions sont disponibles sur le site Internet www.sagispa.it

PRESCRIPTIONS DE SECURITE

Les appareils sont équipés d'un câble d'alimentation avec prise.

ATTENTION: avant n'importe quelle opération d'entretien ou nettoyage il faut isoler l'appareil du courant:

- Portez l'interrupteur général en position OFF;

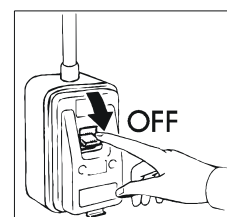

- Enlevez la fiche. Le retrait de la fiche doit être tel que l'opérateur puisse vérifier sa déconnexion de chaque point de travail.

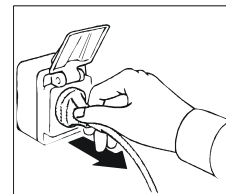

ATTENTION: n'utilisez pas des fiches ou des prises dépourvues de mise à terre.

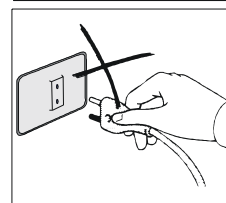

La prise de courant doit être pourvue de MISE A TERRE.

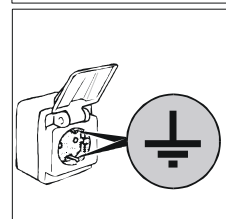

ATTENTION: n'utilisez pas d'adaptateurs ou de rallonges pour la jonction au réseau.

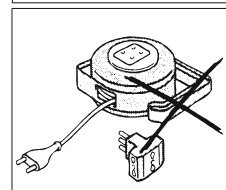

ATTENTION: si le câble d'alimentation est endommagé, il doit être remplacé à l'aide d'une pièce de rechange d'origine par un service après-vente ou par du personnel qualifié.

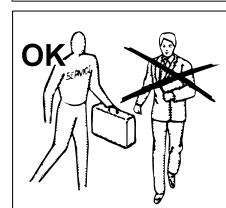

Le nettoyage et l'entretien de l'installation réfrigérante et de la région des compresseurs nécessite de l'intervention d'un technicien spécialisé et autorisé, pour cette raison elle ne peut être effectuée par du personnel non qualifié.

Pour des interventions d'entretien ou en cas d'anomalies débranchez complètement l'appareil; demandez l'intervention du SERVICE APRES-VENTE à un centre autorisé et l'emploi de pièces de rechange originales.

La faute de ci-dessus peut compromettre l'état de sécurité des appareils.

ATTENTION: après la mise en service, attendez le temps nécessaire pour atteindre la température réglée avant d'insérer les aliments à conserver.

ATTENTION: N'introduisez pas de boissons ou d'aliments chauds.

ATTENTION: Placer les produits à conserver de façon à ne pas déborder des clayettes pour ne pas empêcher la circulation de l'air. Ne pas obstruer le secteur d'aspiration des ventilateurs.

ATTENTION: ne pas effectuer le nettoyage des zones situées autour de l'appareil quand la porte est ouverte.

Ne pas laver l'appareillage avec des jets d'eau directs et à une pression élevée.

ATTENTION: ne pas utiliser de substances à base de chlore (javel, acide muriatique, etc.) ou de quelque façon toxiques pour le nettoyage ou à proximité des appareils.

ATTENTION: ne pas poser d'objets au fond de l'appareil. Se servir des clayettes prévues à cet effet.

Sur les clayettes le poids maximum distribué doit être de **20 Kg**.

ATTENTION: isque de bris des vitres. Fermer ou ouvrir la porte TRES DELICATEMENT ET JAMAIS VIOLEMENT et ne pas s'appuyer sur la porte.

ATTENTION: ne pas utiliser de dispositifs mécaniques ni d'autres moyens pour accélérer le processus de dégivrage différents que ceux recommandés par le constructeur.

ATTENTION: ne pas utiliser d'appareils électriques à l'intérieur des compartiments différents que ceux recommandés par le constructeur.

L'appareil est conçu pour un niveau de pression sonore inférieur à 70 dB(A).

DESCRIPTION DE LA MACHINE

Cet équipement est destiné à être utilisé pour la présentation temporaire et le stockage des aliments. **Il n'est pas** adapté au retrait d'aliments par des clients.

Armoire appropriée pour la conservation d'aliments délicats non adaptés au stockage superposé.

Toute autre utilisation est considérée comme étant impropre.

ATTENTION: les appareils ne sont pas prévus pour être installés à l'extérieur et/ou en endroits soumis à l'action d'agents atmosphériques. Ne pas utiliser dans des environnements avec des atmosphères potentiellement explosives.

Le fabricant décline toute responsabilité en cas d'utilisations non consenties de l'appareil.

Les appareils sont équipés d'un évaporateur à ailettes protégé contre l'oxydation, d'un compresseur hermétique, d'un condensateur en cuivre-aluminium et d'une carte électronique numérique.

Les appareils sont équipés d'un bac pour la collecte et l'évaporation automatique des condensats.

L'appareil est équipé d'étagères amovibles.

Le groupe frigorifique contient du fluide réfrigérant HC admis par la législation actuelle.

PLAQUETTE D'IDENTIFICATION

Pour toute communication avec le constructeur veuillez toujours citer le **MODELE** et le **NUMÉRO D'IMMATRICULATION** de la machine reportée sur la plaque des caractéristiques techniques placé sur le tableau de bord sous la porte.

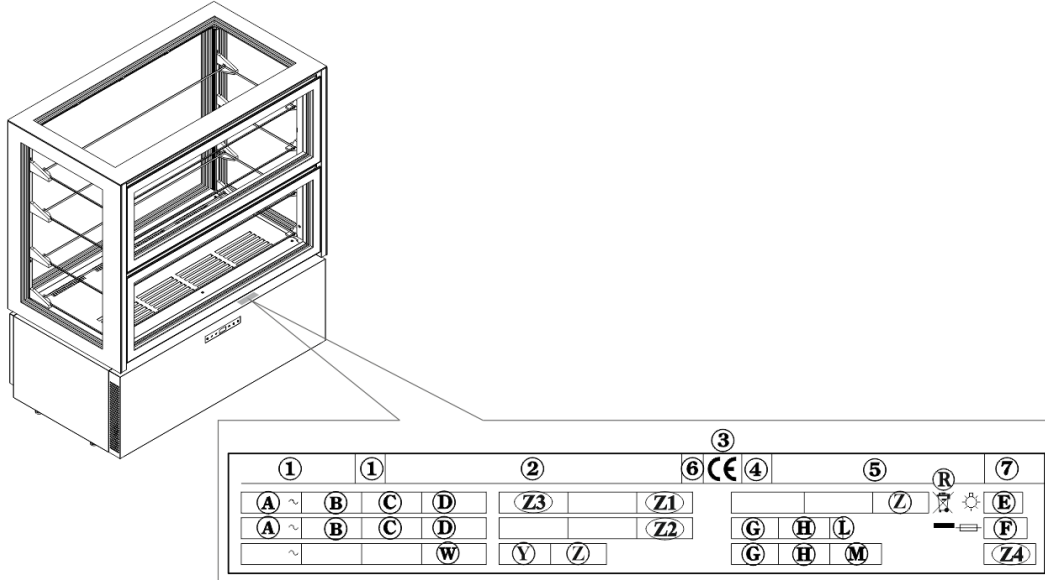

Contenu des champs de la plaquette de l'appareil

- | | |
|-----------------------------------------|----------------------------------------------------|
| 1) MODÈLE | E) PUISSANCE TOTALE LAMPES |
| 2) ENTREPRISE DE FABRICATION ET ADRESSE | F) COURANT FUSIBLE |
| 3) SIGLE MARQUAGE CE | G) TYPE FLUIDE' RÉFRIGÉRANT |
| 4) ANNÉE DE FABRICATION | H) QUANTITÉ FLUIDE' RÉFRIGÉRANT |
| 5) N° DE MATRICULE | L) CLASSE DE TEMPÉRATURE INSTALLATION FRIGORIFIQUE |
| 6) CLASSE D'ISOLEMENT ÉLECTRIQUE | R) SYMBOLE DEEE |
| 7) CLASSE DE PROTECTION ÉLECTRIQUE | W) PUISSANCE ÉLÉMENTS RÉCHAUFFANTS |
| A) TENSION D'ALIMENTATION ÉLECTRIQUE | Z1) VOLUME NET (RSV) |
| B) INTENSITÉ DU COURANT ÉLECTRIQUE | Z2) FLUID FOAMING |
| C) FRÉQUENCE D'ALIMENTATION ÉLECTRIQUE | Z3) TEMPERATURE DE FONCTIONNEMENT |
| D) PUISSANCE NOMINALE | Z4) GWP |

ENERGY LABEL

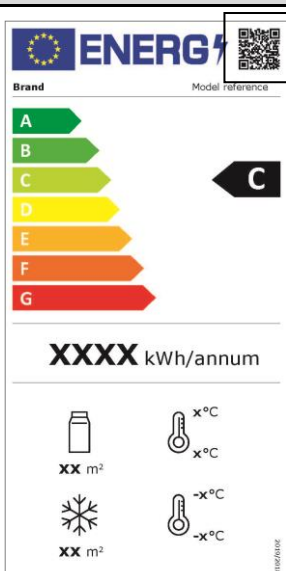

Le code QR donne accès aux informations sur l'étiquetage énergétique du modèle.

NOTES GENERALES A LA REMISE

Les données techniques figurent sur la dernière page du livret.

CARACTERISTIQUES TECHNIQUES

Les dimensions des appareils sont reportées ci-dessous.

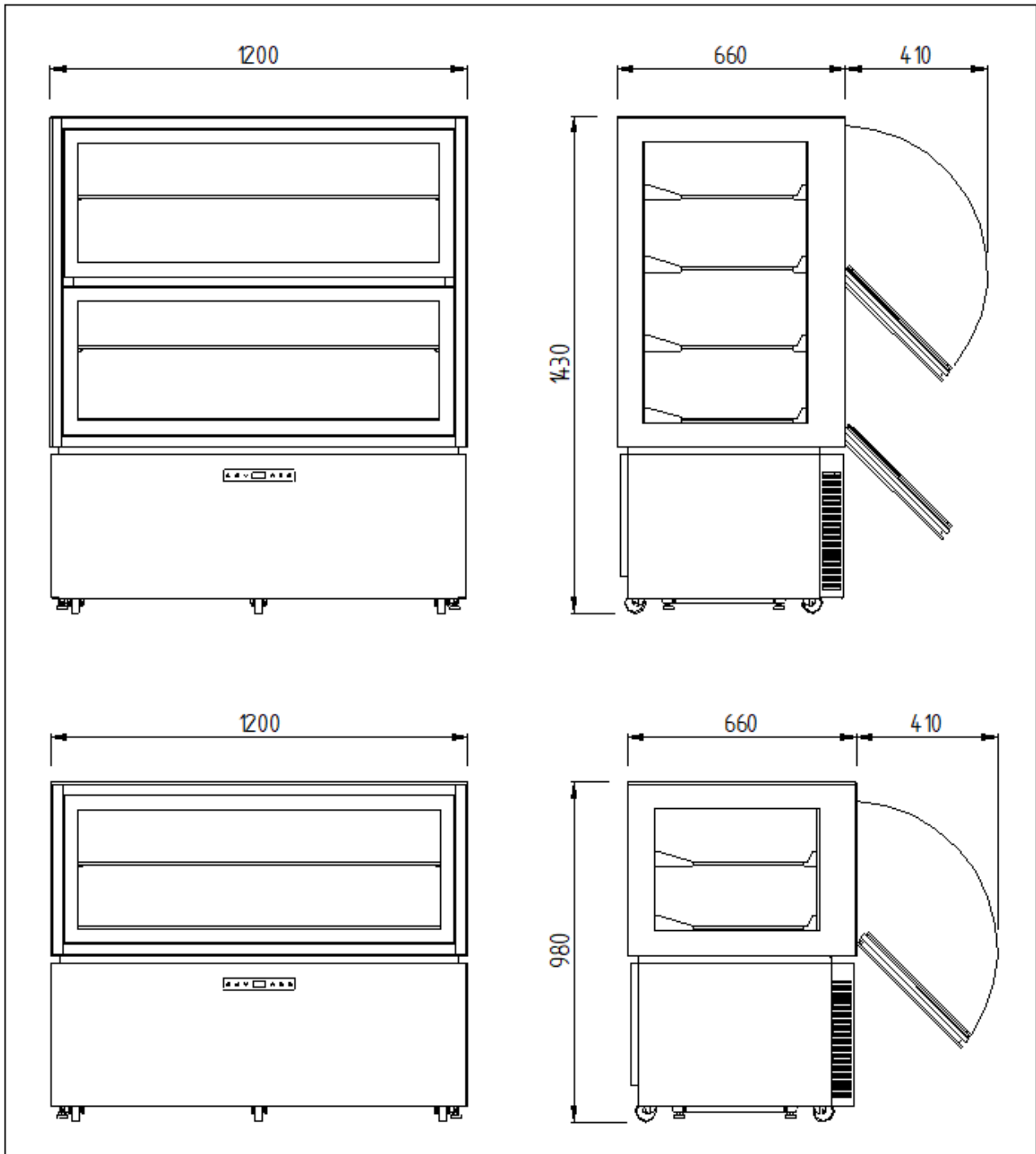

LA MISE EN OEUVRE ET INSTALLATION

Les appareils sont toujours expédiés sur palettes et protégés par une boîte en carton.

A la réception et après avoir déballé, en cas de dommages comportez-vous comme décrit au chapitre "NOTES GÉNÉRALES À LA REMISE".

Les opérations de mise en oeuvre et d'installation doivent être effectuées par du personnel spécialisé.

ATTENTION: les éléments d'emballage (sachets en plastique, polystyrène expansé, clous etc.) ne doivent pas être laissés à la portée des enfants car ils peuvent devenir des sources de danger.

Avec un chariot à fourche soulever l'appareil et l'emmener sur le lieu d'installation en veillant à ce que la cargaison ne soit pas déséquilibrée.

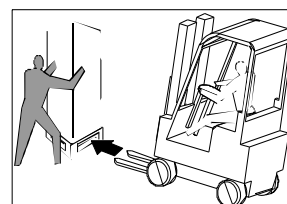

ATTENTION: risque de renversement. Ne jamais incliner l'appareil. Le soutenir pendant manutention avec l'aide du personnel autorisé.

ATTENTION: ne jamais transporter l'appareil en position horizontale; une telle opération pourrait provoquer des dommages structurels et à l'installation.

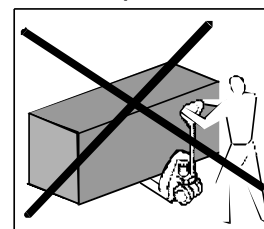

ATTENTION: cet appareil ne doit pas être situé dans une pièce ou une zone dont le volume est inférieur à 30 m³.

Une fois sur le site d'installation, procédez comme suit.

Enlever le ruban adhésif et les éléments de polystyrène présents.

Enlever les plaques situées derrière l'appareil.

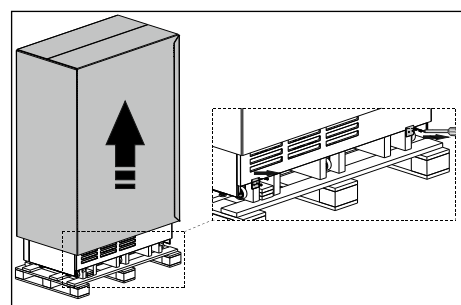

Extraire la console de commande en la saisissant par les côtés et en retirant les quatre chevilles de fixation.

Retirer le câble de la carte de contrôle; placer la console de commande dans un lieu sûr.

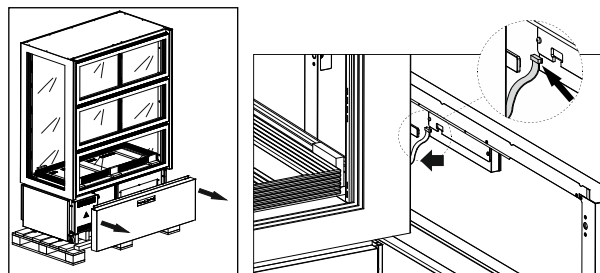

Avec un chariot à fourches soulever l'appareil, le libérer de sa base d'emballage et l'acheminer sur le lieu d'installation en faisant attention de bien tenir la charge en équilibre. Placer l'appareil dans son logement définitif.

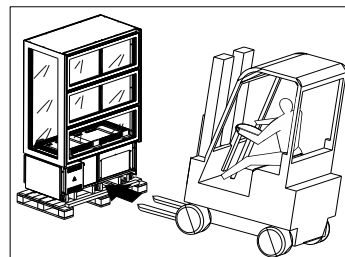

Remonter le câble sur la carte de contrôle et la console de commande.

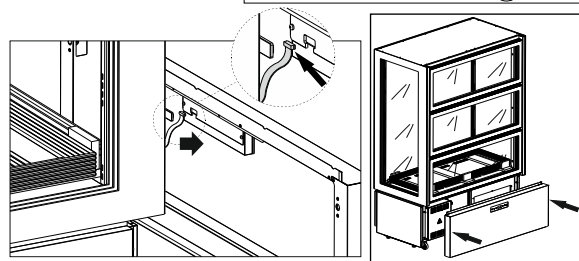

L'appareil est doté de portes battantes, basculantes vers le bas et montées sur ressorts à gaz qui assurent une fermeture contrôlée. Il est néanmoins nécessaire de toujours accompagner la porte lors de la fermeture.

Pour bloquer la porte en position ouverte, la guider en position d'ouverture maximum.

Pour refermer une porte en position de blocage, saisir la poignée avec la main et accompagner la porte jusqu'à sa position de fermeture.

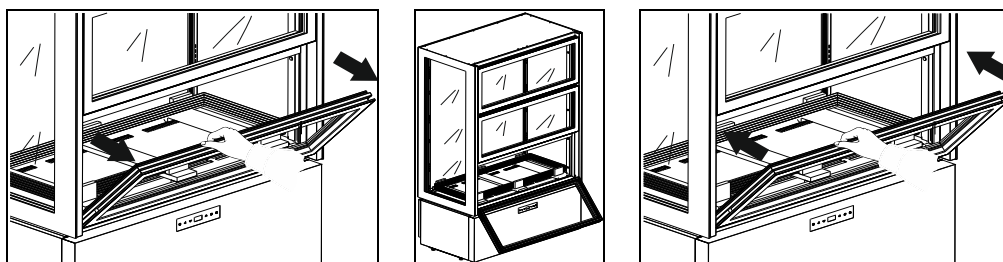

Ouvrir la porte inférieure et l'amener dans sa position de blocage.

Retirer délicatement les étagères en faisant attention de ne pas les endommager; placer les étagères dans un lieu sûr.

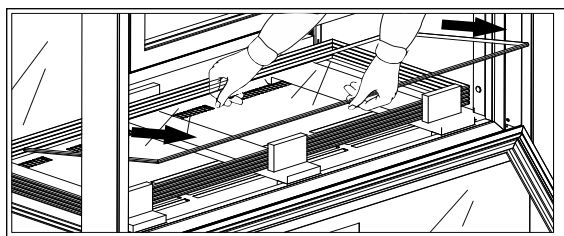

Retirer les éléments en bois et en polystyrène présents à l'intérieur de l'appareil.

- Pour monter les clayettes procéder comme indiqué ci-après:
- Prémonter les supports des étagères sur les crémaillères respectives en faisant attention de positionner correctement les supports postérieurs (plus grands), ainsi que les supports antérieurs (plus petits) de la même porte.
- S'assurer que les crochets en acier des supports s'insèrent correctement dans les fentes des crémaillères; pour une insertion correcte des supports, utiliser si nécessaire un petit marteau avec tête en caoutchouc.
- Insérer les étagères en faisant très attention de ne pas les cogner.

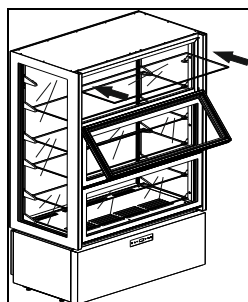
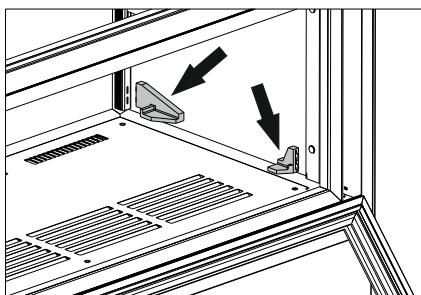

Régler les pieds présents sous l'appareil de manière à ce que l'appareil ne bouge pas.

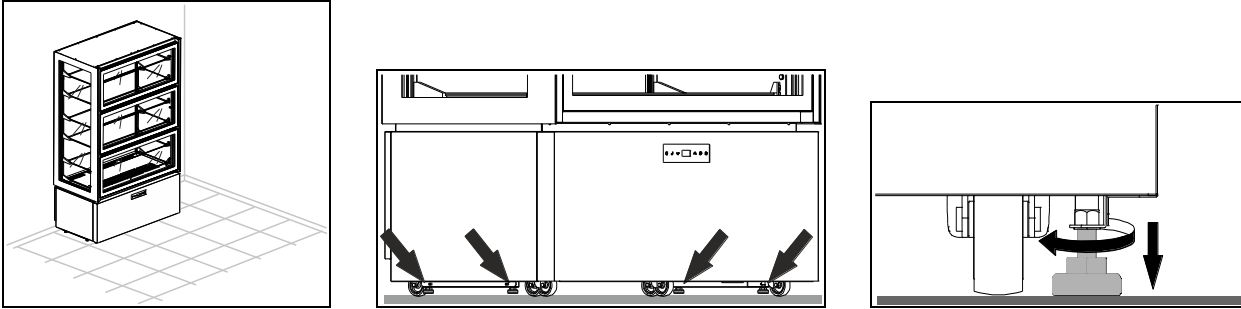

ATTENTION: Placer l'appareil à au moins 10 cm du mur postérieur. On peut mettre les appareils côte à côte, mais dans tous les cas il faut laisser un espace d'au moins 5 cm entre un appareil et l'autre.

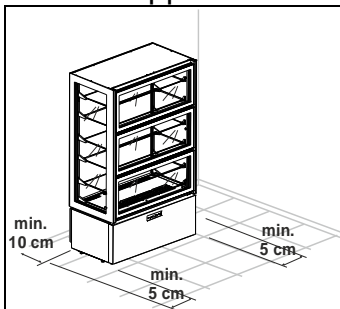

ATTENTION: s'assurer que l'appareil n'est pas exposé aux rayons du soleil, n'est pas à proximité d'autres sources de chaleur ou dans des pièces ayant des températures élevées, car cela engendrerait moins de rendement et plus d'usure à l'appareil. Les appareils sont déclarés en classe climatique 4 (T = 30°C U.R. = 55%).

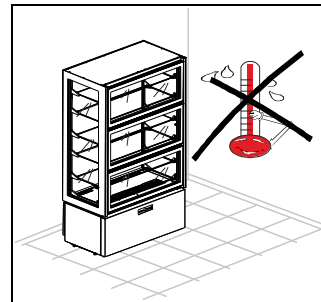
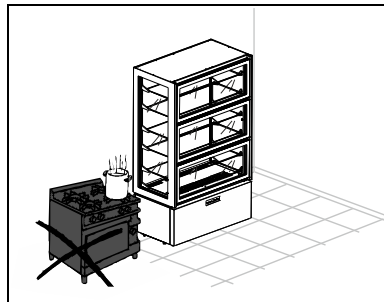
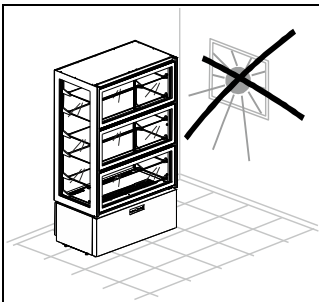

Classe climatique	Température ambiante	Humidité relative
3	+25°C	60%
4	+30°C	55%
5	+40°C	40%
7	+35°C	75%

Enlever la pellicule de protection du produit.

Cette opération peut provoquer des décharges électriques déplaisantes, même si elles ne sont pas dangereuses (électricité statique). On peut réduire ou éliminer l'inconvénient en maintenant une main toujours en contact avec l'appareil ou en raccordant à la terre la carcasse extérieure.

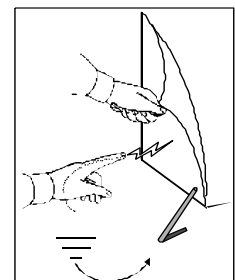

Les câbles électriques d'alimentation devront être correctement dimensionnés et choisis en fonction des conditions d'installation.

Le modèle est prévu de 3m de câble monophasé (3G 1,5 mm²) avec une fiche SCHUKO.

Vérifier que la tension du réseau correspond à celle reportée sur la plaque des caractéristiques techniques de l'appareil.

Le fabricant conseille d'utiliser un circuit à usage exclusif pour l'appareil.

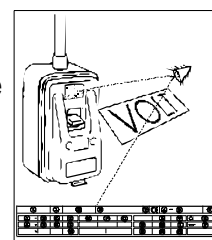

ATTENTION: est obligatoire d'installer avant l'appareil un interrupteur omnipolaire selon les normes courantes au pays où l'appareil est installé.

Il est également recommandé d'installer un interrupteur différentiel.

Branchez finalement la fiche dans la prise de courant.

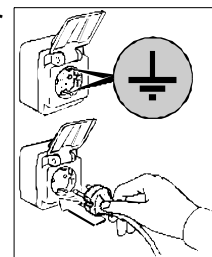

A ce point les opérations de mise en oeuvre sont terminées.

NETTOYAGE ET ENTRETIEN GENERAL

Pour un rendement constant de l'appareil il est bon d'accomplir les opérations de nettoyage et d'entretien générales.

ATTENTION: Le nettoyage et l'entretien de l'installation réfrigérante et de la région des compresseurs nécessite de l'intervention d'un technicien spécialisé et autorisé, pour cette raison elle ne peut être effectuée par du personnel non qualifié.

Nettoyer soigneusement au moyen d'un aspirateur, un pinceau ou une brosse non-métallique le condensateur du groupe réfrigérant et l'évaporateur interne, après avoir enlevé les protections.

ATTENTION: Le condenseur nécessite des nettoyages réguliers tous les 30 jours ou dès que cela est nécessaire.

Un condenseur sale peut provoquer L'ANNULATION DE LA GARANTIE des pièces ainsi que des pannes de condenseur, des pertes de produit.

Avant de commencer les opérations, procédez comme ci-dessous:

- tournez l'interrupteur du réseau en position OFF;
- tirez la fiche de la prise et attendez le complet dégivrage de l'appareil.

Pour accéder au condensateur il faut enlever le tableau de commandes avant:

1. Extraire la console de commande en la saisissant par les cotés et en retirant les quatre chevilles de fixation.

2. Retirer le câble de la carte de contrôle.

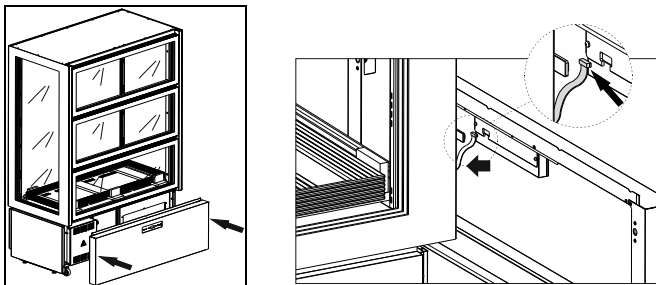

3. Avec un aspirateur, un pinceau ou une brosse non métallique, nettoyer soigneusement le condensateur.

Nettoyer les surfaces externes et internes avec de l'eau et du savon ou un nettoyant neutre; un peu de vinaigre ajouté à l'eau éliminera d'éventuelles mauvaises odeurs.

Afin de garantir un fonctionnement régulier du système "soft motion" d'ouverture des portes, il est nécessaire de les lubrifier périodiquement.

ATTENTION: les opérations décrites doivent être effectuées par du personnel technique spécialisé.

- Retirer les deux protections frontales en dévissant les vis de fixation présentes sur leurs côtés internes; pour effectuer cette opération, il est nécessaire d'ouvrir une porte à la fois.

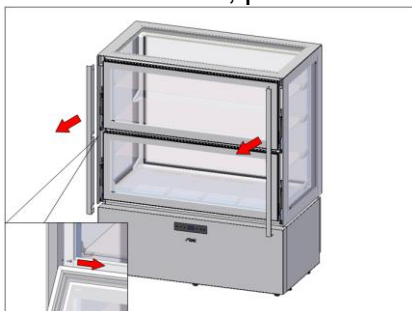

- Retirer des traces de poussière et/ou de saleté éventuelles.
- Lubrifier avec des produits prévus à cet effet les pivots et les douilles présents sur les mécanismes; ouvrir et fermer délicatement les portes plusieurs fois afin que le lubrifiant se répartisse bien sur toutes les parties mobiles en contact.

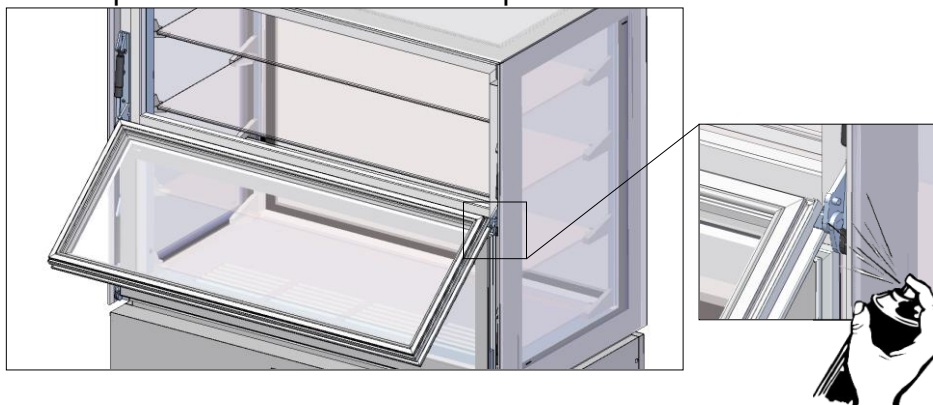

- S'assurer que le mécanisme fonctionne correctement.
- Remonter les deux protections en les bloquant avec les vis prévues à cet effet.

A ce point les opérations de nettoyage et entretien général sont terminées.

NETTOYAGE JOURNALIER

Pour garantir une hygiène et une conservation parfaite de l'appareil il est bon d'effectuer les opérations de nettoyage de manière périodique et/ou quotidienne.

Eviter d'utiliser des crèmes abrasives ou des pailles de fer en acier inox, acétone, trichloréthylène et ammoniacque.

Utiliser seulement une solution d'eau et de bicarbonate.

En cas de présence de tâches d'aliments ou résidus sur la surface externe, rincer avec de l'eau et enlever avant que celles-ci ne puissent durcir.

Si les résidus sont déjà durcis utiliser une éponge douce trempée dans une solution d'eau et de bicarbonate.

Il est conseillé d'effectuer un cycle de nettoyage journalier de toutes les surfaces internes de l'appareil.

Nettoyer les clayettes et l'intérieur de l'appareil avec un chiffon légèrement imbibé.

Le sol autour et sous les armoires doit aussi être tenu propre et en parfaite hygiène.

Lavez avec eau et savon ou du détergent neutre.

DÉMOLITION ET ÉLIMINATION DES DÉCHETS

STOCKAGE DES DÉCHETS

A la fin du cycle de vie du produit, éviter de jeter l'appareil dans l'environnement. Les portes devront être démontées avant la destruction de l'appareil.

Les déchets spéciaux peuvent être stockés provisoirement avant de les soumettre à un traitement et/ou stockage définitifs. Dans tous les cas, il est impératif d'observer les lois en vigueur pour la protection de l'environnement du pays de destination de l'appareil.

PROCÉDURE INHÉRENTE AUX OPÉRATIONS DE DÉMONTAGE DE L'APPAREIL

Étant donné qu'il existe à ce propos une législation différente dans chaque pays, il est impératif d'observer les contraintes imposées par les lois et les organismes relatifs du pays où aura lieu la destruction.

En règle générale, il faut consigner l'appareil à un centre spécialisé pour le collectage de la ferraille/démolition.

Démonter l'appareil en regroupant les composants en fonction de leur nature chimique. Se rappeler que le compresseur contient de l'huile lubrifiante et du fluide frigorigène qui peuvent être récupérés et réutilisés et que les composants de l'appareils sont des déchets spéciaux (pouvant toutefois être éliminés comme les ordures ménagères).

Rendre l'appareil inutilisable en retirant le câble d'alimentation et tout dispositif de verrouillage des compartiments pour que personne ne puisse s'y enfermer par mégarde.

DANS TOUS LES CAS, LE DÉMONTAGE DOIT ÊTRE EFFECTUÉ PAR UN PERSONNEL QUALIFIÉ.

SECURITE POUR L'ELIMINATION DES DECHETS D'EQUIPEMENTS ELECTRIQUES ET ELECTRONIQUES (DIRECTIVE DEEE 2002/96/CE)

Ne pas évacuer les matières polluantes dans l'atmosphère. Effectuer l'élimination dans le respect des lois en vigueur en la matière.

En référence à la Directive DEEE 2002/96/CE (déchets d'équipements électriques et électroniques), l'utilisateur, lorsqu'il veut éliminer les appareils, doit les transporter vers des points de collecte agréés, ou les remettre encore installés au vendeur lors d'un nouvel achat.

Tous les appareils qui doivent être éliminés conformément à la Directive DEEE 2002/96/CE, sont marqués d'un symbole spécial .

L'évacuation abusive des déchets d'équipements électriques et électroniques est passible de sanctions conformément aux lois en vigueur dans le territoire où l'infraction a été commise.

Les déchets des équipements électriques et électroniques peuvent contenir des substances dangereuses avec des effets potentiellement nocifs sur l'environnement et sur la santé des personnes. L'évacuation et l'élimination doivent être faites de façon correcte.

NOTES GENERALES A LA REMISE

A la remise, vérifiez que l'emballage soit intact et ne soit pas endommagé par le transport.

Après avoir déballé l'appareil, vérifiez que toutes les pièces ou composants sont présents et que les caractéristiques et l'état correspondent aux détails spécifiés dans votre commande.

Si ce n'est pas le cas, mettez-vous immédiatement en contact avec votre revendeur.

Nous vous félicitons pour votre excellent choix et nous espérons que vous pourrez utiliser au mieux nos appareils en suivant les indications et les précautions nécessaires contenues dans ce manuel.







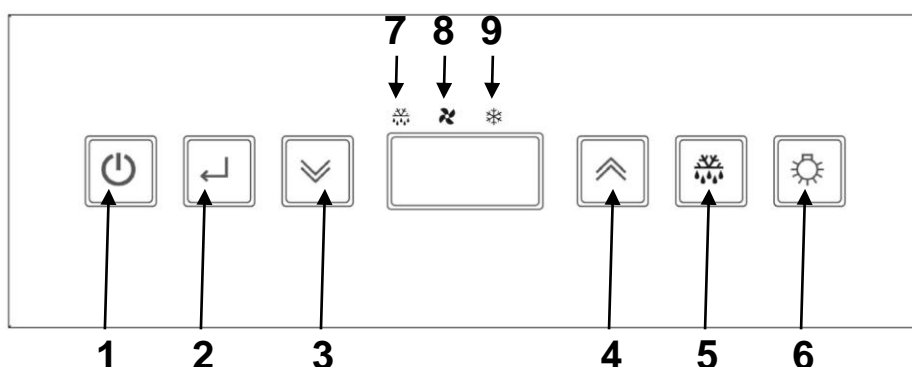

Nous vous rappelons que toute reproduction du présent manuel est interdite et que grâce à une recherche continue d'innovations et de qualité technologique les caractéristiques ici reportées pourraient changer sans préavis.

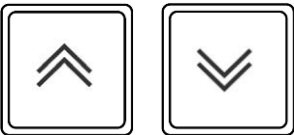

TABLEAUX DE COMMANDE

Tous les appareils montent le panneau de commandes suivant:





POS	DESCRIPTION
1	Touche ON/STAND-BY
2	Touche ENTER
3	Touche DOWN
4	Touche UP
5	Touche DEFROST
6	Touche LUMIERE
7	ICÔNE DÉGIVRAGE
8	ICÔNE VENTILATEUR
9	ICÔNE COMPRESSEUR

	<p><u>Touche ON/STAND-BY</u> Appuyée pendant 3 secondes et relâchée dès l'apparition sur le display de l'étiquette [Sby], porte l'appareil en stand-by (rétroéclairage activé).</p> <p>Appuyée avec instrument en stand-by [sur le display apparaît Sby] le contrôleur s'allume (rétroéclairage désactivé).</p>
	<p><u>Touche ENTER</u> Appuyée et relâchée permet de vérifier/modifier le set point de température de l'appareil; pendant les opérations susmentionnées le rétroéclairage clignote.</p>
	<p><u>Touches UP et DOWN</u> Permettent d'augmenter ou de diminuer la valeur du paramètre à modifier (le rétroéclairage clignote pendant ces opérations).</p> <p>Si on appuie et on relâche ils permettent d'afficher les températures minimum et maximum enregistrées (si disponibles) et éventuellement les alarmes actives (le rétroéclairage clignote pendant ces opérations).</p> <p>Si on appuie sur la touche  pendant plus de 3 secondes on peut modifier le réglage de l'humidité dans la cellule (le rétroéclairage clignote).</p> <p>Si on appuie sur ces boutons en même temps pendant plus de 3 secondes ils permettent de sélectionner la fonction de verrouillage du clavier ou l'entrée en configuration des paramètres par la confirmation de la touche .</p>
	<p><u>Touche DEFROST</u> Si on appuie sur cette touche pendant plus de 3 secondes elle active/désactive le dégivrage manuel (rétroéclairage activé pendant l'exécution de la phase)</p>
	<p><u>Touche LUMIERE</u> En appuyant et en relâchant la touche on peut activer ou désactiver l'éclairage interne de l'appareil (rétroéclairage ON avec lumière ON, rétroéclairage OFF avec lumière OFF), indépendamment de l'état dans lequel se trouve la touche .</p>

	<p>ICÔNE DÉGIVRAGE <i>Led allumé:</i> dégivrage en cours <i>Led clignotant:</i> retard activation dégivrage ou égouttement en cours <i>Led clignotant à fréquence élevée:</i> alarme enregistrée en mémoire</p>
	<p>ICÔNE VENTILATEUR <i>Led allumé:</i> ventilateurs cellule activés <i>Led clignotant:</i> retard activation ventilateurs</p>
	<p>ICÔNE COMPRESSEUR <i>Led allumé:</i> compresseur activé <i>Led clignotant:</i> retard activation compresseur</p>

RÉGLAGE / MODIFICATION DU SET POINT DE TEMPÉRATURE

	<p>Appuyer et relâcher la touche <u>enter</u>: le display affiche le set point courant pendant 5 secondes en modalité clignotante. Écoulé ce temps le display retourne à indiquer la température dans la chambre</p>
	<p>Pendant le clignotement du display utiliser touches <u>up</u> et <u>down</u> pour augmenter ou diminuer le set point de température désiré.</p>
	<p>Appuyer à nouveau sur la touche <u>enter</u> pour confirmer la nouvelle consigne: l'acquisition de la nouvelle valeur est signalée par l'émission sonore de 3 bips brefs consécutifs. L'écran revient à l'affichage de la température dans la cellule.</p>

FONCTIONS SMART – Fonctionnalité à accès rapide





DÉGIVRAGE MANUEL FORCÉ

	<p>Appuyer sur la touche <u>defrost</u> pendant plus de 3 secondes pour accéder à la fonction de dégivrage manuel. Lorsque le dégivrage est en cours appuyer à nouveau sur la touche pendant plus de 3 secondes pour terminer la phase de defrost.</p>
-------------------------------------------------------------------------------------	-------------------------------------------------------------------------------------------------------------------------------------------------------------------------------------------------------------------------------------------------------------





MODIFICATION DE L'HUMIDITÉ RELATIVE

	<p>Appuyer sur la touche <u>down</u> pendant plus de 3 secondes pour modifier le pourcentage d'humidité relative dans la cellule.</p> <p>Au label temporaire clignotant de confirmation [F_C] correspond une plus faible humidité relative (ventilateurs parallèles au compresseur). Au label temporaire clignotant de confirmation [F__] correspond une plus grande humidité relative (ventilateurs indépendants). L'inscription clignotante temporaire de confirmation [FtE] correspond à l'humidité relative prévue par le constructeur.</p>
-------------------------------------------------------------------------------------	--------------------------------------------------------------------------------------------------------------------------------------------------------------------------------------------------------------------------------------------------------------------------------------------------------------------------------------------------------------------------------------------------------------------------------------------------------------------------------------------------------------------------------------------------------------------------------

BLOCAGE CLAVIER





 	<p>Appuyer simultanément sur les touches <u>up</u> et <u>down</u> pendant plus de 3 secondes.</p> <p>Le label s'affiche [Loc].</p>
	<p>Appuyer sur la touche <u>enter</u> pour confirmer le choix et activer la fonction.</p> <p><i>Au bout de 30 secondes on sort de cette fonction si celle-ci n'est pas confirmée.</i></p> <p><i>Pour débloquer le clavier il faut appuyer simultanément sur les touches   pendant plus de 3 secondes: la confirmation de cette opération apparait sur l'écran avec [UnL] qui clignote accompagné de 3 bips brefs du buzzer.</i></p> <p><i>Tout de suite après l'écran revient à l'affichage de la température dans la cellule.</i></p> <p><i>Quand le clavier est verrouillé, en appuyant sur n'importe quelle touche, l'instrument émet un bip long et signale sur l'écran le label [Loc].</i></p>





IMPRESSION MANUELLE LECTURE SONDES: s'accouple au terminal d'impression TSP

 	<p>Appuyer simultanément sur les touches <u>up</u> et <u>down</u> pendant plus de 3 secondes.</p> <p>Le label [Loc] s'affiche en clignotant</p>
 	<p>Utiliser les touches <u>up</u> et <u>down</u> pour afficher la fonction [Prt].</p>
	<p>Appuyer sur la touche <u>enter</u> pour confirmer le choix et activer la fonction.</p> <p><i>Au bout de 30 secondes on sort de cette fonction si celle-ci n'est pas confirmée.</i></p>



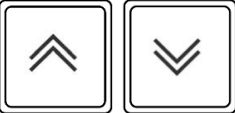

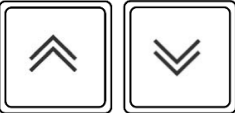
CONFIGURATION PARAMÈTRES

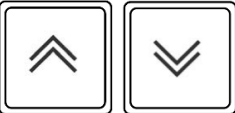
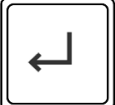
Informations réservées uniquement au personnel spécialisé.

 	<p>Appuyer simultanément sur les touches <u>up</u> et <u>down</u> pendant plus de 3 secondes.</p> <p>Le label [Loc] s'affiche en clignotant</p>
 	<p>Utiliser les touches <u>up</u> et <u>down</u> pour afficher la fonction [PAr].</p>
	<p>Appuyer sur la touche <u>enter</u> pour entrer dans la modalité configuration paramètres.</p> <p><i>Au bout de 30 secondes on sort de cette fonction si celle-ci n'est pas confirmée.</i></p>

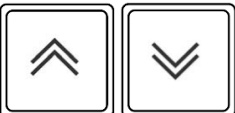
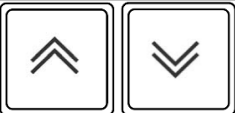
	Mot de passe d'accès requis. Le display se prédispose pour le réglage du mot de passe en affichant [00]
	Utiliser les touches <u>up</u> et <u>down</u> pour sélectionner le mot de passe "65"
	Appuyer sur la touche <u>enter</u> pour confirmer le choix. Si le mot de passe introduit est correct le premier paramètre de la liste de configuration sera affiché.
	Utiliser les touches <u>up</u> et <u>down</u> pour défiler tous les paramètres du contrôleur
	Appuyer sur la touche <u>enter</u> pour confirmer le choix. La valeur courante du paramètre sélectionné s'affiche en clignotant.
	Utiliser les touches <u>up</u> et <u>down</u> pour sélectionner la nouvelle valeur du paramètre
	Appuyer sur la touche <u>enter</u> pour confirmer le choix

CONFIGURATION PARAMÈTRES USAGER - LECTURE SONDE

	Appuyer simultanément sur les touches <u>up</u> et <u>down</u> pendant plus de 3 secondes. Le label [Loc] s'affiche en clignotant
	Utiliser les touches <u>up</u> et <u>down</u> pour faire défiler les lectures des sondes et les paramètres utilisateur.
	Appuyer sur la touche <u>enter</u> pour confirmer le choix et entrer dans la modalité de lecture des sondes ou de modification du paramètre. La valeur courante est affichée en modalité clignotante. Utiliser les touches   pour sélectionner la nouvelle valeur uniquement dans le cas des paramètres.
	Appuyer sur la touche <u>enter</u> pour sortir de la lecture des sondes ou confirmer le choix de la nouvelle valeur du paramètre, le réglage ne clignote plus.

RESTAURATION PARAMÈTRES D'USINE



À l'allumage l'instrument exécutera une phase de "LAMPTEST"
Si pendant cette phase la touche *enter* est appuyée pour 3 fois tous les paramètres seront réinitialisés aux valeurs réglées d'usine.

Le display affiche l'étiquette [rLd] qui évidence la réinitialisation de la carte aux valeurs réglées par le constructeur.

ALAMES

APPAREIL AVEC SONDES CASSEES PENDANT LA CONSERVATION

Erreur sonde chambre

Au cas où la sonde de la chambre résulterait cassée ou si le branchement relatif résultait interrompu, le display affichera l'étiquette [E0].

La machine continue à fonctionner en phase de conservation d'après les valeurs attribuées aux paramètres "C5" et "C6".

Le ventilateur interne continue à fonctionner d'après la valeur attribuée au paramètre "F3"

Erreur sonde condensateur

Au cas où la sonde condensateur résulterait cassée ou si le branchement relatif résultait interrompu, le display affichera l'étiquette [E2].

Le ventilateur condensateur continue à fonctionner d'après la valeur attribuée au paramètre "F8".

Note: si les trois sondes sont cassées ou coupées le display affichera en séquence E0, E1 et E2.

APPAREIL AVEC SONDES CASSEES PENDANT LE DEGIVRAGE

Erreur sonde chambre

Si la sonde de la chambre est cassée ou si son branchement est coupé pendant la phase de dégivrage celle-ci se termine normalement.

Sur le display s'affiche alternativement la chaîne réglée avec le paramètre "d6" et le label [E0].

Erreur sonde condensateur

Au cas où la sonde condensateur résulterait cassée ou si le branchement relatif résultait interrompu, le display affichera l'étiquette [E2].

Le ventilateur condensateur continue à fonctionner d'après la valeur attribuée au paramètre "F8".

Note: si les trois sondes sont cassées ou coupées le display affichera en séquence E0, E1 et E2.

ALARME DE TEMPÉRATURE ÉLEVÉE EN COURS

	<p>Si la température dans la cellule résulte être supérieure au set point réglé, le display affiche l'étiquette [AH] alternée à la température critique rejointe.</p> <p>En appuyant la touche <u>up</u> possibilité d'afficher la durée de l'événement d'alarme.</p>
--	-----------------------------------------------------------------------------------------------------------------------------------------------------------------------------------------------------------------------------------------------------------------------

Le buzzer peut être arrêté en appuyant sur la touche

La signalisation visuelle de l'alarme persiste jusqu'au moment où la température critique revient à la norme.

ALARME TEMPÉRATURE BASSE EN COURS

	<p>Si la température dans la cellule résulte inférieure au set point réglé, le display affichera l'étiquette [AL] alternée à la température critique rejointe. Le buzzer aussi est activé.</p> <p>En appuyant la touche <u>down</u> possibilité d'afficher la durée de l'événement d'alarme.</p>
--	--------------------------------------------------------------------------------------------------------------------------------------------------------------------------------------------------------------------------------------------------------------------------------------------------

Le buzzer peut être arrêté en appuyant sur la touche

La signalisation visuelle de l'alarme persiste jusqu'au moment où la température critique revient à la norme.

ALARMES DE TEMPÉRATURE BASSE ET ÉLEVÉE ENREGISTRÉES





	<p>Led dégivrage clignotant à fréquence élevée signale qu'il y a une alarme de température basse ou élevée.</p>
	<p>En appuyant sur la touche <u>enter</u> le display clignotant affiche le type d'alarme enregistré</p>
	<p>En appuyant sur la touche <u>enter</u> le display clignotant affiche la température critique enregistrée.</p>
	<p>En appuyant sur la touche <u>enter</u> le display clignotant affiche le temps de permanence de l'évènement d'alarme, exprimé en minutes.</p>
	<p>En appuyant sur la touche <u>enter</u> on remet le fonctionnement du led dégivrage à l'état normal initial. Suite à l'évènement anormal qui s'est produit, le display affiche [rES].</p>

Si un évènement d'alarme, de haute ou de basse température, se vérifiait ultérieurement, et si l'utilisateur n'a pas visionné les données relatives à l'évènement anormal précédent, celles-ci seront écrasées par les données les plus récentes.

Si une alarme de température élevée est active le compresseur continue à fonctionner ; si une alarme de température basse est active le compresseur s'arrête.

! Si la carte est mise en stand-by les températures minimales et maximales enregistrées à set point rejoint ainsi que les alarmes éventuelles seront perdues.

ALARMES BLACK OUT

	Le led dégivrage clignotant à fréquence élevée signale qu'il y a un black out.
	En appuyant sur la touche <u>enter</u> le display affiche le label [bLO].
	En appuyant sur la touche <u>enter</u> le display affiche la température maximum enregistrée dans la chambre.
	En appuyant sur la touche <u>enter</u> on remet le fonctionnement du led dégivrage à l'état normal initial. Suite à l'événement anomal qui s'est produit, le display affiche [rES].

ALLARME TEMPÉRATURE DE CONDENSATION ÉLEVÉE

Au cas où la température de condensation résulterait trop élevée à cause du condensateur sale, le display affichera l'étiquette [HtC] alternée à la température de la cellule.

Le buzzer aussi est activé.

Le buzzer peut être arrêté en appuyant sur lato .

La signalisation visuelle de l'alarme persistera jusqu'à ce que la température de condensation revienne dans la norme.

ALARME PRESSION ÉLEVÉE

Au cas où il résulterait une pression de l'installation frigorifique supérieure aux valeurs limites, le display affichera l'étiquette [HP] alternée à la température de la cellule.

Le buzzer aussi est activé.

Le buzzer peut être arrêté en appuyant sur la touche .

La signalisation visuelle de l'alarme persistera jusqu'à ce que la carte soit mise en stand-by.

! Si la cause ayant déclenchée l'alarme persiste à l'allumage successif, la signalisation [HP] sera répétée à nouveau.

Pendant cet événement toutes les sorties à relais seront désactivées sauf celle étant relative au ventilateur condensateur.

DÉGIVRAGE

Le dégivrage peut être de type **manuel** ou de type **automatique**.

Dégivrage manuel



Appuyer sur la touche **defrost** pendant 4 secondes pour activer immédiatement le cycle de dégivrage.
Au cours du dégivrage, l'écran indique la température de la cellule bloquée à l'instant précédant l'activation du dégivrage.

Il est possible de terminer manuellement le dégivrage en appuyant de nouveau pendant 4 secondes le bouton : la désactivation terminée est signalée par une inscription clignotante sur l'écran [ndF]

Dégivrage automatique

Le dégivrage automatique démarre pendant la phase de conservation et est commandé par les configurations de la fiche.

*Il est possible de terminer manuellement le dégivrage en appuyant de nouveau pendant 4 secondes le bouton **up** : la désactivation terminée est signalée par une inscription clignotante sur l'écran [ndF].*

ARRET

Appuyée  pendant 3 secondes et relâchée dès l'apparition sur le display de l'étiquette [Sby], porte l'appareil en stand-by.

ATTENTION: le bouton  n'isole pas l'appareil du courant électrique.

Tournez l'interrupteur du réseau en position OFF.

Pour isoler l'appareil de la tension électrique enlever la fiche de la prise.

IRREGULARITES DE FONCTIONNEMENT

En cas de fonctionnement irrégulier, avant d'appeler le service après-vente des environs, vérifiez que:

- La touche  est allumé et le courant est présent;
- la valeur de la température établie est celle désirée;
- la porte soit parfaitement fermée;
- l'appareil n'est pas placé au voisinage de sources de chaleur;
- le condensateur est propre et le ventilateur fonctionne régulièrement;
- une quantité excessive de givre ne couvre pas la plaque évaporante.

Si ces contrôles résultent négatifs, s'adresser au service d'assistance le plus proche, en fournissant les indications sur le modèle, le numéro de série et d'immatriculation

estampillés sur la plaquette des caractéristiques, posée sur le tableau de bord de l'appareil.

INTERRUPTIONS D'USAGE

En cas d'inactivité prolongée de l'appareil et pour le garder dans les meilleures conditions agir comme suit:

- portez l'interrupteur du courant en position OFF.
- enlevez la fiche de la prise.
- vider l'appareil et le nettoyer comme décrit au chapitre "NETTOYAGE".
- laisser la porte de l'appareil entrouverte pour éviter la formation de mauvaises odeurs.

PROBLEMES DE FONCTIONNEMENT

Considéré que bien souvent les problèmes de fonctionnement qui se vérifient sont causés banalement, ils peuvent être solutionnés la plupart du temps sans l'intervention d'un technicien spécialisé. Par conséquent, avant de contacter le service d'assistance technique, faire les contrôles suivants:

PROBLEME	CAUSES POSSIBLES
L'appareil ne s'allume pas	Contrôler que la fiche soit introduite correctement dans la prise de courant
	Contrôler qu'il n'y ait pas de coupure de courant
La température intérieure est trop élevée	Vérifier la régulation de la carte électronique
	Vérifier que l'appareil ne subisse pas l'influence d'une source de chaleur
	Vérifier que la porte se ferme correctement
L'appareil est trop bruyant	Vérifier la mise à niveau de l'appareil. Une position non horizontale peut être à l'origine de vibrations
	Vérifier que le contact de l'appareil avec quelque objet ou autre appareil ne provoque pas de vibrations
Sur l'appareil se forme de la vapeur d'eau condensée	L'humidité est très élevée
	La porte ne s'est pas bien fermée

Si en dépit de ces contrôles le problème persiste, s'adresser au service d'assistance technique et signaler:

- la nature du problème
- le modèle et le numéro de matricule de l'appareil que l'on peut relever sur la plaque des caractéristiques électriques, placée sur le tableau de bord de l'appareil.

FICHE TECHNIQUE DU REFRIGERANT

R290

GWP = 3
ODP = 0

❖ Identification des dangers

Gaz liquéfié – Extrêmement inflammable

❖ Mesures d'urgence

• *Inhalation:*

En haute concentration peut causer une asphyxie. Les symptômes peuvent inclure une perte de mobilité et/ou de connaissance. Les victimes peuvent ne pas se rendre compte de l'asphyxie. Peut avoir un effet narcotique en basse concentration. Les symptômes peuvent inclure des vertiges, des maux de tête, des nausées et des pertes de coordination. Déplacer la victime en zone non contaminée en portant l'appareil respiratoire autonome. Maintenir le patient étendu et au chaud. Appeler un médecin. Procéder à la respiration artificielle en cas d'arrêt de la respiration..

• *Contact avec la peau et avec les yeux:*

En cas de fuite, laver avec de l'eau pendant au moins 15 minutes

• *Ingestion:*

Voie d'exposition peu probable

❖ Informations écologiques

On ne connaît pas de dommages sur l'environnement provoqués par ce produit

SCHÉMA ÉLECTRIQUE

Le schéma électrique est indiqué sur la dernière page du livret des instructions.

Pos	DESCRIPTION	Pos	DESCRIPTION
1	COMPRESSEUR	44	RELAIS COMPRESSEUR
2	VENTILATEUR COMPRESSEUR	69	BORNE MISE A LA TERRE
3	PLAQUE A BORNES GENERALE	70	ELECTROSOUPAPE REFOULEMENT FROID
8	FICHE	70A	ELECTROSOUPAPE REFOULEMENT CHAUD
9	VENTILATEUR EVAPORATEUR	76	MICRO MAGNETIQUE
12	ELECTROSOUPAPE	103	SONDE D'HUMIDITE
20	RESISTANCE ANTICONDENSATION PORTE	119	CARTE ELECTRONIQUE VITRINE TN
20A	RESISTANCE ANTICONDENSATION VITRE LATER.	120	CARTE ELECTRONIQUE VITRINE BT
20B	RESISTANCE ANTICONDENSATION VITRE LATER.	121	ALIMENTEUR SWITCHING LED
20C	RESISTANCE ANTICONDENSATION VITRE POSTER.	122	LAMPES LED
20D	RESISTANCE ANTICONDENSATION PROFILS	122A	LAMPES LED TOP
22	RESISTANCE FOND BASSINES	125	CARTE ELECTRONIQUE VITRINE PRALINAGE
22A	RESISTANCE TUYAU D'EVACUATION	126	CARTE ECRAN TOUCHES CAPACITIVES

INHALT

SICHERHEITSINFORMATIONEN.....	4
SICHERHEITS VORSCHRIFTEN	4
BESCHREIBUNG.....	6
IDENTIFIKATIONS ETIKETTE	7
ENERGY LABEL.....	7
TECHNISCHE EIGENSCHAFTEN.....	8
ABMESSUNGEN	8
EINRICHTUNG.....	9
REINIGUNG UND ALLGEMEINE WARTUNG.....	12
TGLICHE REINIGUNG.....	14
ENTSORGUNG	14
ALLGEMEINE MERKMALE BEI DER ABLIEFERUNG	15
SCHALTТАFELN	16
KONFIGURATION DER PARAMETER	18
ALARME	20
ABTAUUNG	22
ANHALTEN	23
BETRIEB SONOMALIEN.....	23
BETRIEB UNTERBRECHUNGEN	23
BETRIEBSSTÖRUNGEN.....	24
TECHNISCHES DATENBLATT FÜR KÜHLMITTEL.....	24
ELEKTROSCHEMA	25

SICHERHEITSINFORMATIONEN

WARNUNG: Dieses Gerät enthält tige kohlenwasserstoff kältemittel (R290).

GEFAHR: Feuer oder explosionsgefahr. Brennbares kältemittel in gebrauch. Benutzen sie keine gegenstände für die enteisung des kühlschranks. Kältemittelleitungen dürfen nicht angestochen werden.

GEFAHR: Feuer oder explosionsgefahr. Brennbares kältemittel in gebrauch. Reparatur nur durch fachpersonal. Kältemittelleitungen dürfen nicht angestochen werden.

ACHTUNG: Feuer oder explosionsgefahr. Brennbares kältemittel in gebrauch. Beachten sie reparaturanleitung/benutzerhinweise vor serviceeinsatz. Alle sicherheitsvorkehrungen müssen befolgt werden.

ACHTUNG: Feuer oder explosionsgefahr. Ordnungsgemässe entsorgung nur gemäss vorschritt. Brennbares kältemittel in gebrauch.

ACHTUNG: Feuer oder explosionsgefahr bei anstecken der kältemittelleitungen. Befolgen sie die anweisungen genau. Brennbares kältemittel in gebrauch.

ACHTUNG: Nicht blockieren. Alle lüftungsschlitze müssen freibleiben wenn das gerät umbaut oder eingebaut ist.

ACHTUNG: explosive Stoffe wie Spraydosen mit einem brennbaren Treibmittel nicht in diesem Gerät aufbewahren.

ACHTUNG: Auf den Ablagen darf das gleichmäßig verteilte Gewicht maximal 20 kg sein.



Anzeige einer Entzündungsgefahr aufgrund des Vorhandenseins eines entzündlichen Kältemittels (R290).

Instructions can be found on the website www.sagispa.it

SICHERHEITS VORSCHRIFTEN

Die Geräte sind mit einem Stromkabel mit Stecker versehen.

ACHTUNG: vorher jede Wartung oder Reinigung muss man zuerst die Maschine vom Strom isolieren:

- Der Netzschalter auf OFF stellen;

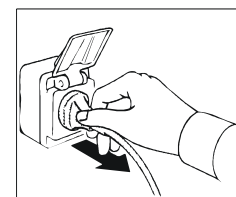
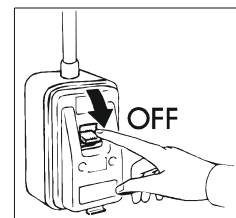

- Der stecker herausziehen. Die Entfernung des Steckers muss so erfolgen, dass der Bediener die Trennung des Steckers von jedem Arbeitspunkt überprüfen kann.

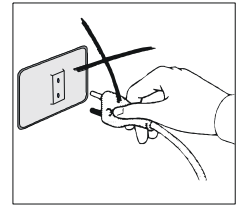

ACHTUNG: kein Stecker oder Steckdose ohne Erdung gebrauchen.

Die Steckdose muss mit ERDUNG gestattet sein.

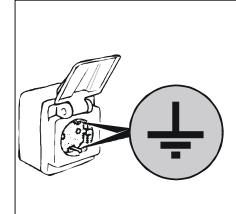

ACHTUNG: keine Adapter oder Verlängerungen für die Verbindung gebrauchen.

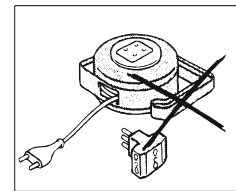

ACHTUNG: Wenn das Netzkabel beschädigt ist, muss es durch einen Original-Ersatz durch einen Service oder qualifiziertes Personal ersetzt werden.

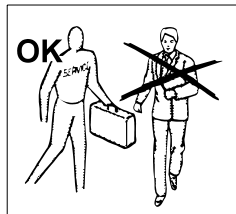

Die Reinigung und die Wartung der Kühlanlagen und des Kompressorenraumes verlangt der Eingriff von einem berechtigten Fachmann, dafür können sie nicht von unfähige Personen ausgeführt werden.

Für Wartungen oder im Zufall von Anomalien die Maschine vollständig abschalten; der Eingriff eines berechtigten KUNDENDIENST und originale Ersatzteile fordern. Die Nichtbeachtung der oben aufgeführten Angaben kann die Sicherheit der Geräte beeinträchtigen.

ACHTUNG: nach der Inbetriebnahme warten, bis die eingestellte Temperatur erreicht ist, bevor das zu lagernde Lebensmittel eingelegt wird.

ACHTUNG: Keine warmen Getränke oder Lebensmittel im Gerät lagern.

ACHTUNG: Die zu konservierenden Produkte derart lagern, dass sie nicht über die Ablagen treten, um den Luftaustausch nicht zu behindern. Die Ventilatorsaugzone nicht verstopfen.

ACHTUNG: Nicht bei geöffneter Tür um das Gerät putzen.

Reinigen Sie das Gerät nie mit direktem Wasserstrahl oder hohem Druck.

ACHTUNG: Keine Reinigungsmittel auf Chlorbasis (Bleichlauge, Salzsäure, usw. ...) oder anderweitig giftigen Mittel zur Pflege oder in der Nähe der Geräte benutzen.

ACHTUNG: Nichts auf dem Geräteboden ablegen, sondern die eigens dazu bestimmten Ablagen benutzen.

Auf den Ablagen darf das gleichmäßig verteilte Gewicht maximal **20 kg** sein.

ACHTUNG: Glasbruchgefahr. Die Tür immer MIT HÖCHSTER VORSICHT UND NIEMALS GEWALTSAM öffnen und schließen; sich niemals an die Tür lehnen.

ACHTUNG: Zum Beschleunigen des Abtauvorgangs keine anderen mechanischen oder sonstigen Mittel als die vom Hersteller empfohlenen verwenden.

ACHTUNG: keine elektrischen Geräte in Fächern verwenden, die nicht vom Hersteller empfohlen werden.

Das Gerät ist für einen Schalldruckpegel unter 70db(A) ausgelegt.

BESCHREIBUNG

Dieses Gerät ist für die vorübergehende Ausstellung und Lagerung von Lebensmitteln vorgesehen. **Es ist nicht** für die Entnahme von Lebensmitteln durch Kunden geeignet. Schrank für die Aufbewahrung empfindlicher Lebensmittel, nicht geeignet für Mehrschichtlagerung.

Jede andere Verwendung ist als unzulässig zu betrachten.

ACHTUNG: Die Maschinen sind nicht für die Installation im Freien und/oder in Umgebungen geeignet, die atmosphärischen Einflüssen ausgesetzt sind. Nicht in explosionsgefährdeten Bereichen verwenden.

Der Hersteller lehnt jegliche Verantwortung für unsachgemäße Anwendungen der Produkte ab.

Die Geräte sind mit einem Verdampfer mit Luftklappen und Oxydationsschutz, einer hermetischen Luftpumpe, einem Kondensator aus Aluminium-Kupfer und einer digitalen Platine versehen.

Die Geräte sind mit einer Wanne für das automatische Sammeln und Verdampfen von Kondensat ausgestattet.

Das Gerät ist mit entfernbaren Fächern ausgestattet.

Bei den Kühlgruppen wird ein von den aktuellen Gesetzgebungen zugelassenes Kühlmittel vom Typ HFC verwendet.

IDENTIFIKATIONS ETIKETTE

Für jede Anfrage können Sie den Hersteller kontaktieren. Das MODELL und die MATRIKELNUMMER des Geräts, die auf dem elektrischen Daten Schild erscheinen, müssen genau angegeben werden auf dem Armaturenbrett unter der Tür.

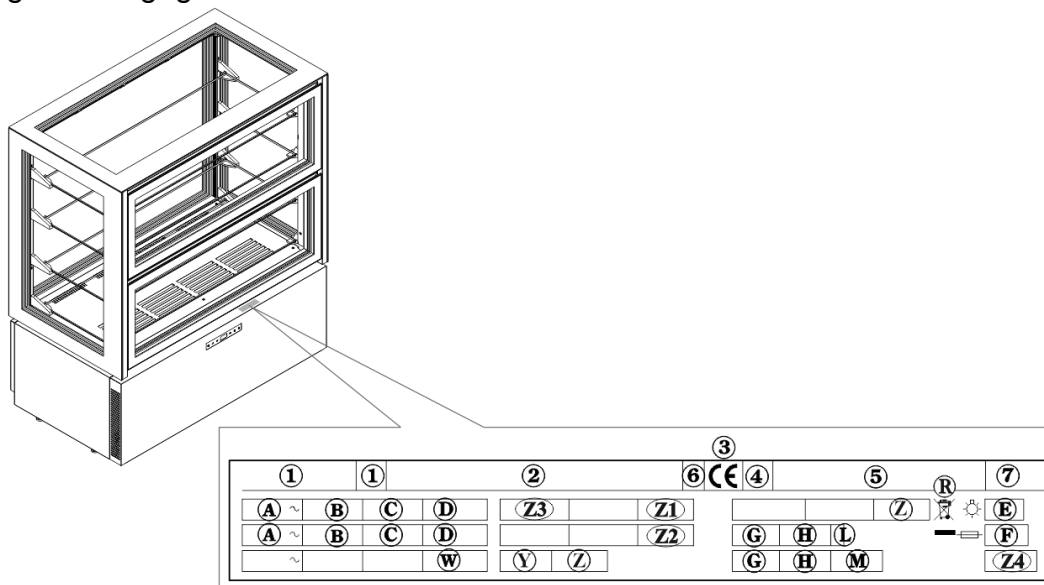

DE

Inhaltsfeld des technischen Gerätedatenschildes

- | | |
|-------------------------------------------------------------------------------------------------------------------------------------------------------------------------------------------------------------------------------------------------------------------------------------------------------------------------------------------------------|--------------------------------------------------------------------------------------------------------------------------------------------------------------------------------------------------------------------------------------------------------------------------------------------------------------------------------------------------------------|
| <ul style="list-style-type: none"> 1) MODELL 2) BAUFIRMA UND ADRESSE 3) MARKIERUNGSSIEGEL CE 4) BAUJAHR 5) KENNUMMER 6) ELEKTR. ISOLATIONSKLASSE 7) ELEKTR. SCHUTZKLASSE A) SPEISESPANNUNG B) STROMSTÄRKE C) SPEISEFREQUENZ0 D) NENNLEISTUNG | <ul style="list-style-type: none"> E) GESAMTLEISTUNG LAMPEN F) ABSCHMELZSTROM G) KÜHLGASTYP H) KÜHLGASMENGE L) TEMPERATURAKLASSE ANLAGE R) WEEE-SYMBOL W) HEIZKÖRPERLEISTUNG Z1) NETTOVOLUME (RSV) Z2) FLUID FOAMING Z3) BETRIEBSTEMPERATUR Z4) GWP |
|-------------------------------------------------------------------------------------------------------------------------------------------------------------------------------------------------------------------------------------------------------------------------------------------------------------------------------------------------------|--------------------------------------------------------------------------------------------------------------------------------------------------------------------------------------------------------------------------------------------------------------------------------------------------------------------------------------------------------------|

ENERGY LABEL

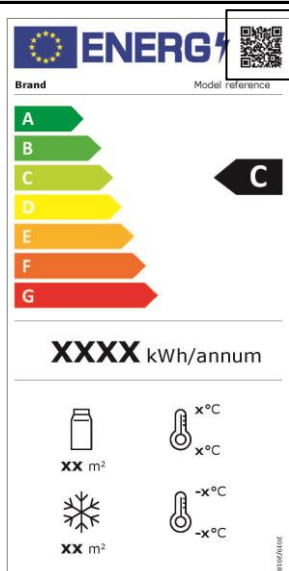

Der QR-Code ermöglicht den Zugriff auf die Informationen zur Energieverbrauchskennzeichnung des Modells.

TECHNISCHE EIGENSCHAFTEN

In der letzten Seite des Handbuchs: technische Daten.

ABMESSUNGEN

Die Maße der Geräte sind die folgenden.

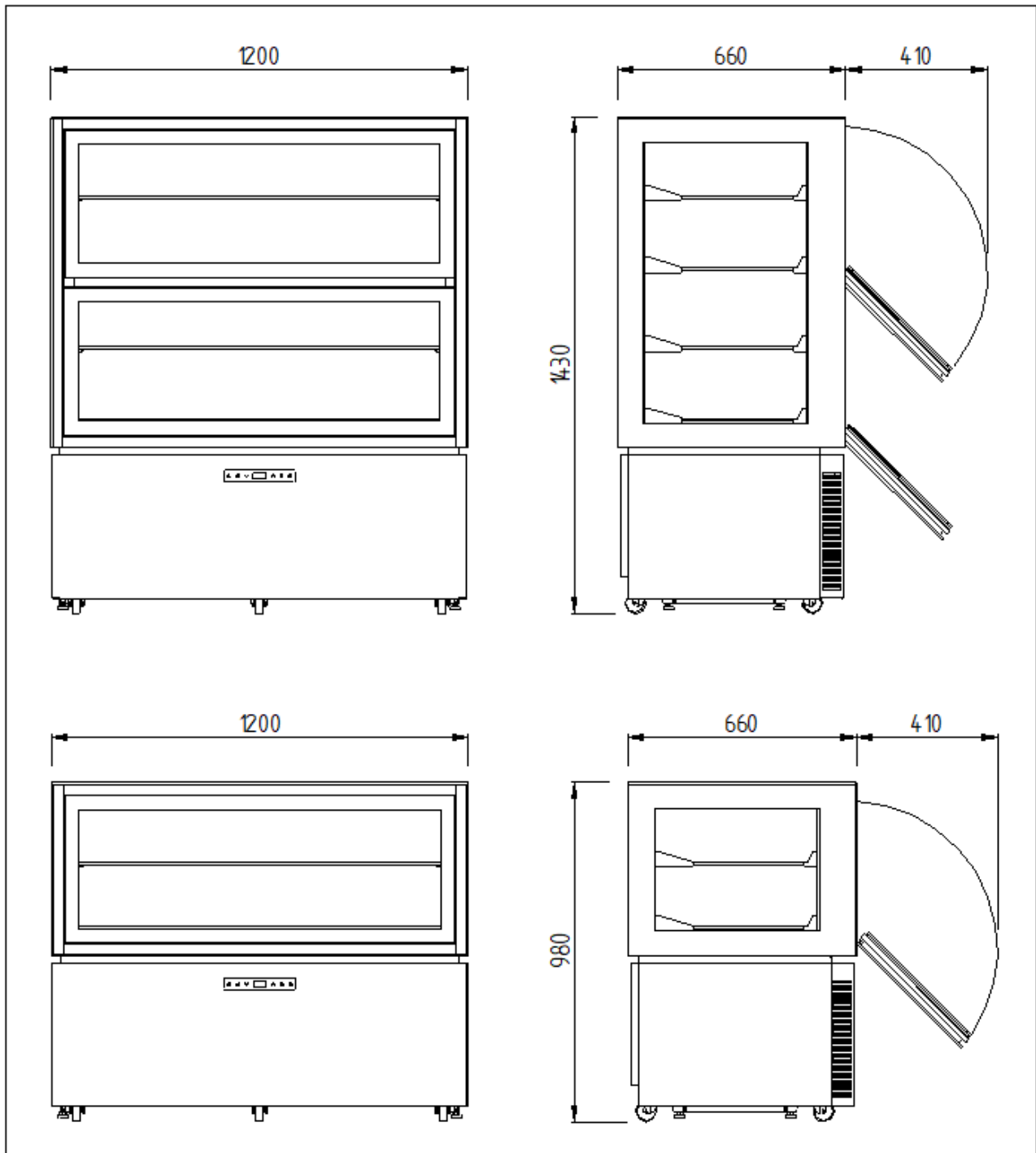

EINRICHTUNG

Die Geräte werden immer auf Paletten verschickt und mit Kartonschachteln geschützt.

Beim Empfang und nach der Auspackung im Zufall von Schaden oder fehlende Stücke sich verhalten wie im Kapitel "ALLGEMEINE MERKMALE BEI DER ABLIEFERUNG" beschrieben.

Die Einrichtungs- und Installationsarbeiten müssen von Fachpersonal durchgeführt werden.

ACHTUNG: Die Verpackungsteile (Plastiktüten, Schaumpolyesterol, Nägel, u.s.w.) von Kindern fernhalten, da Sie eine potenzielle Gefahrenquelle darstellen.

Das Gerät mit einem Gabelstapler anheben und unter Berücksichtigung einer gleichmäßigen Lastenverteilung an der gewünschten Stelle installieren.

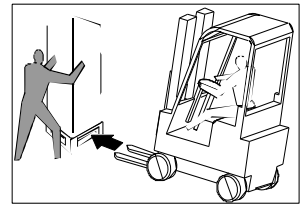

ACHTUNG: Kippgefahr. Das Gerät niemals schräglegen.

Nur mit der Hilfe von Fachpersonal verrücken.

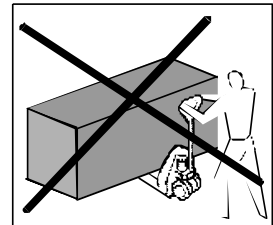

ACHTUNG: Das Gerät niemals horizontal transportieren; diese Lage könnte strukturelle Schäden an der Anlage verursachen.

ACHTUNG: Dieses Gerät darf nicht in Umgebungen mit einem Volumen unter 30 m³ eingebaut werden.

Sobald Sie sich an dem Ort befinden, an dem aufgebaut werden soll, führen Sie folgende Anweisungen aus.

Entfernen Sie die Schachtel der Verpackung, das Klebeband und die vorhandenen Styroporteile. Entfernen Sie die Platten hinter des Geräts.

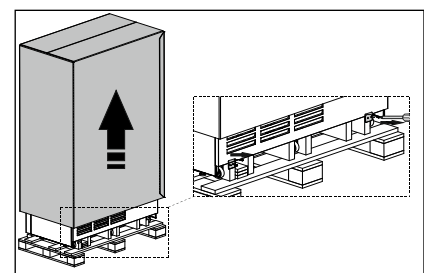

Das untere Armaturenbrett seitlich anfassen, aus den vier Zuhaltungsstiften befreien und entfernen.

Das Kabel von der Steuerkarte entfernen; das Armaturenbrett an einen sicheren Platz ablegen.

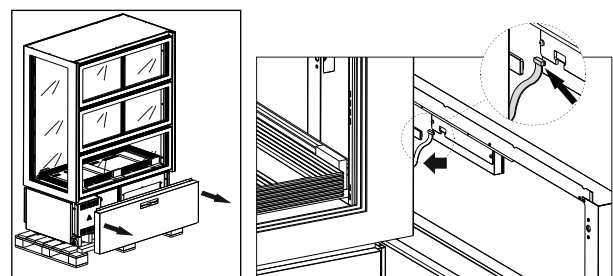

Das Gerät mit einem Gabelstapler anheben, von der Verpackungsbasis befreien und an den Aufstellungsort bringen, dabei ist darauf zu achten, dass die Ladung nicht das Gleichgewicht verliert. Das Gerät an seinem endgültigen Standort aufstellen.

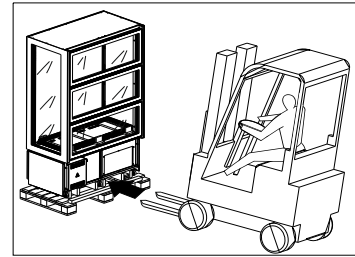

Das Kabel wieder an die Steuerkarte und an das Armaturenbrett anschließen.

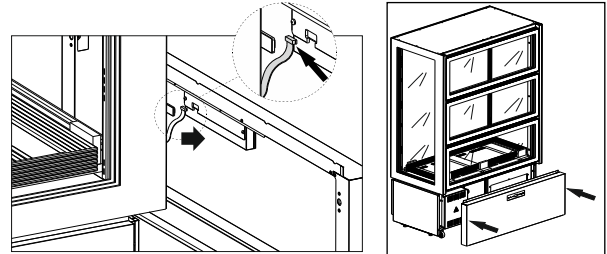

Am Gerät befinden sich Türen, die sich nach unten hin öffnen. Sie sind mit Gasfedern ausgestattet, um einen kontrollierten Verschluss zu gewährleisten. In jedem Fall sollte die Tür beim Schließen immer mit der Hand begleitet werden.

Damit die Tür in geöffneter Stellung arretiert werden kann, wird diese in die maximale Öffnungsposition gebracht.

Um eine arretierte Tür wieder zu schließen, den Griff anfassen und die Tür in ihre geschlossene Stellung begleiten.

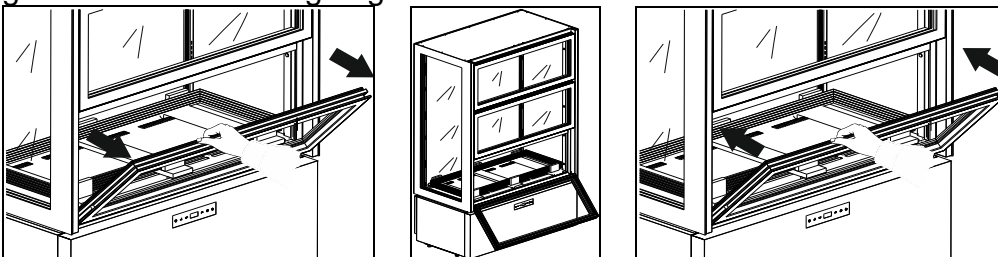

Die untere Tür öffnen und in ihre Arretierstellung bringen.

Die Fächer vorsichtig herausnehmen und darauf achten, dass sie nicht beschädigt werden; die Fächer an einen sicheren Platz ablegen.

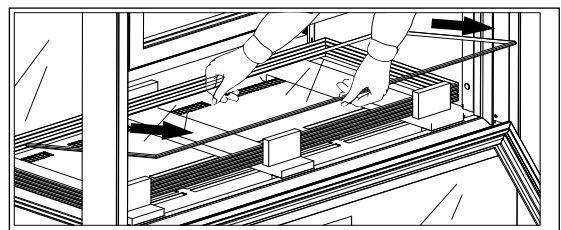

Die Holz- und Polystyrolelemente, die sich im Gerät befinden, entfernen.

Zur Anbringung der Ablagen wie folgt vorgehen:

- Die Fächerträger an den entsprechenden Stelleisten vormontieren, dabei darauf achten, dass die hinteren (größer) und die vorderen Fächerträger (kleiner) auf selber Höhe sind.
- Sicherstellen, dass die Stahlhaken der Fächerträger korrekt in die Ösen in den Stelleisten passen; um den korrekten Sitz der Fächerträger sicherzustellen, kann falls erforderlich ein kleiner Hammer mit Gummikopf verwendet werden.
- Die verschiedenen Fächer mit größter Vorsicht einfügen und darauf achten, dass sie keine Stöße erleiden.

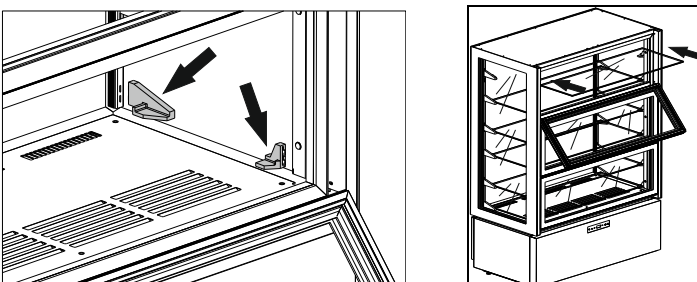

Die FüÙe unter dem Gerat so einstellen, dass sich das Gerat nicht verschieben kann.

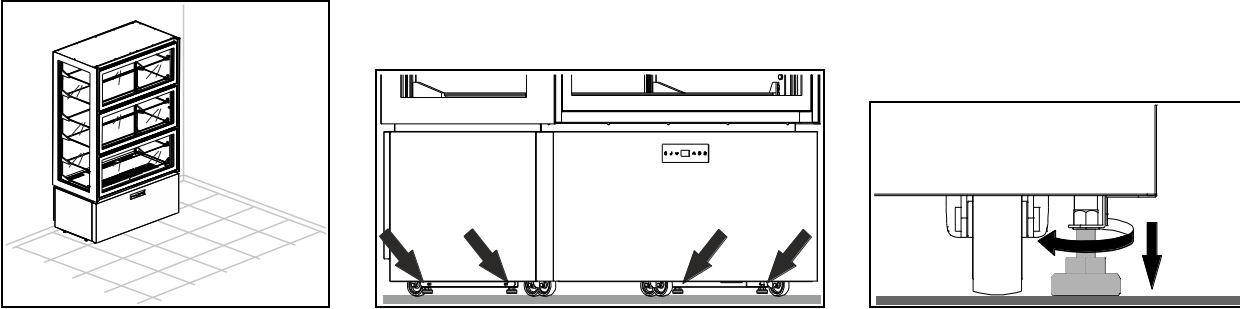

ACHTUNG: Das Gerat hinten mindestens 10 cm von der Abstellwand entfernt aufstellen. An den Seiten der Gerate kann zwar etwas gestellt werden, allerdings muss zwischen den Geraten immer ein Abstand von mindestens 5 cm eingehalten werden.

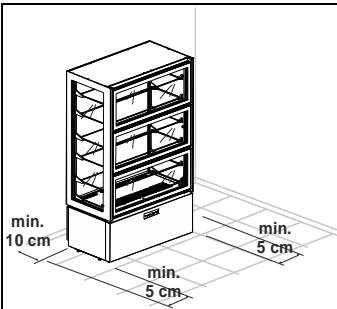

ACHTUNG: Das Gerat nicht der Sonnenbestrahlung aussetzen und nicht in der Nahе von sonstigen Warmеquellen oder in sehr warmen Raumen aufstellen; dies wurde seine Leistung vermindern und es schneller verschleiÙen lassen. Die Gerate wurden in die Klimaklasse 4 eingestuft ($T = 30^\circ\text{C}$ U.R. = 55%).

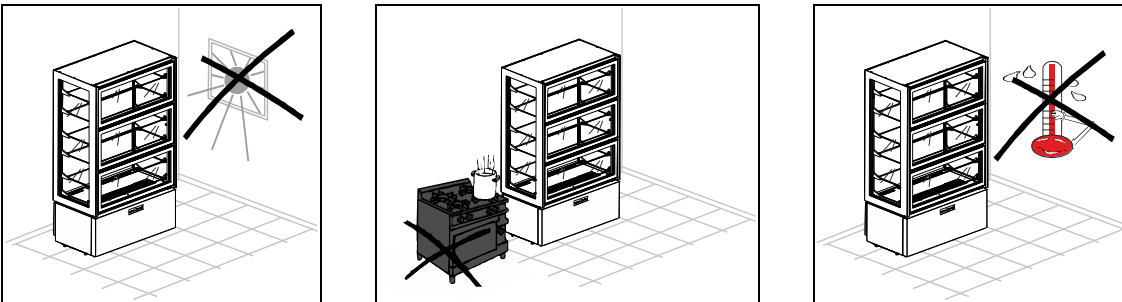

Klimaklasse	Umgebungstemperatur	Relative Luftfeuchtigkeit
3	+25°C	60%
4	+30°C	55%
5	+40°C	40%
7	+35°C	75%

Den Schutzfilm vom Produkt entfernen.

Dieser Vorgang kann leichte elektrische Schläge hervorrufen, die aber völlig ungefährlich sind. (statische Elektrizität). Dies kann aber reduziert oder eliminiert werden, indem man mit einer Hand das Gerat berührt und dan Außenmantel erdet.

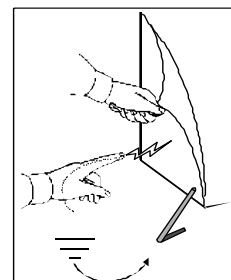

Die Stromkabel müssen korrekt dimensioniert und je nach Installationsbedingungen gewählt werden.

Für Modelle sind 3m Einphasenkabel (3G 1,5mm²) mit SCHUKO Stecker vorgesehen.

Kontrollieren, ob die Netzspannung mit den Angaben zu den technischen Eigenschaften des Gerätes auf der Plakette entspricht.
Der Hersteller verlangt, dass das Gerät über einen speziellen Stromkreis betrieben wird; die Nichteinhaltung dieser Richtlinie führt zur Ungültigerklärung der Garantie.

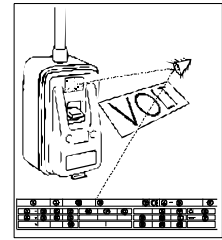

ACHTUNG: Vor dem Gerät muss ein automatischer magnetischer Schalter nach den im Installationsland geltenden Vorschriften eingebaut werden.

Zusätzlich wird empfohlen, einen Differentialschalter zu installieren.

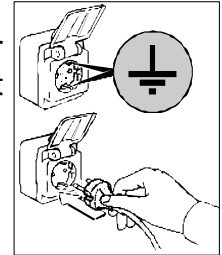

Der Stecker in die Steckdose einfügen.

Die Einstellung ist jetzt zu Ende.

REINIGUNG UND ALLGEMEINE WARTUNG

Zur Garantie einer konstanten Geräteleistung sollten die allgemeinen Reinigungs- und Wartungsarbeiten durchgeführt werden.

ACHTUNG: Die Reinigung und die Wartung der Kühlanlagen und des Kompressorenraumes verlangt der Eingriff von einem berechtigten Fachmann, dafür können sie nicht von unfähige Personen ausgeführt werden.

Für ein ordnungsgemäßes und effizientes Funktionieren des Geräts muss der Verflüssiger so sauber gehalten werden, dass die Luft frei mit der gesamten Oberfläche zirkulieren und in Berührung kommen kann.

ACHTUNG: Dies sollte alle 30 Tage oder bei Bedarf erfolgen.

Ein verschmutzter Kondensator kann zu Störungen des Verdichters und/oder anderer Bestandteile, Verderb von Lebensmitteln, Vorkommnisse NICHT VON DER GARANTIE ERFASST.

Bevor anzufangen vorgehen wie folgen:

- Der Netzschalter auf OFF stellen;
- Der Stecker von der Steckdose herausziehen und bis zur kompletter Entfrostung warten.

Zum Zugang zum Verflüssiger muss die Frontverkleidung abgenommen werden:

1. Das untere Armaturenbrett seitlich anfassen, aus den vier Zuhaltungsstiften befreien und entfernen.

2. Das Kabel von der Steuerkarte entfernen.

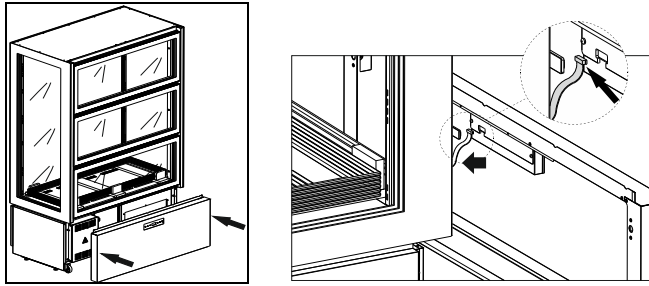

3. Verwenden Sie einen Staubsauger, eine Bürste oder eine nichtmetallische Bürste, um den Kondensator sorgfältig zu reinigen.

Die äußeren und inneren Flächen mit Wasser und Seife oder einem Neutralreiniger säubern. Der Zusatz von etwas Essig im Reinigungswasser entfernt schlechte Gerüche. Am Ende der Reinigung mehrmals mit einem Schwamm und fließendem Wasser abspülen.

Um einen regulären Betrieb des "soft motion" Öffnungssystems der Flügel zu gewährleisten, müssen diese regelmäßig geschmiert werden.

ACHTUNG: Die beschriebenen Maßnahmen müssen von Fachpersonal ausgeführt werden.

- Die beiden vorderseitigen Schutzverkleidungen abnehmen, dazu die an ihnen seitlich angebrachten Verriegelungsschrauben abschrauben; dazu jeweils einen Flügel öffnen.

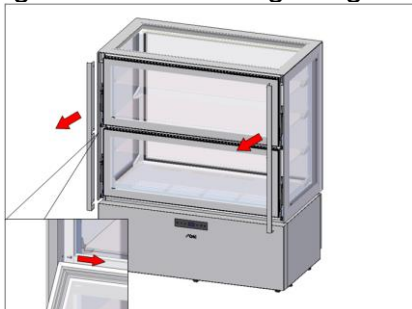

- Etwaigen Staub oder Schmutz entfernen.
- Die Stifte und Buchsen der Mechanik mit einem geeigneten Mittel schmieren; die Flügel behutsam mehrmals öffnen und schließen, so dass sich das Schmiermittel auf allen beweglichen Kontaktflächen verteilt.

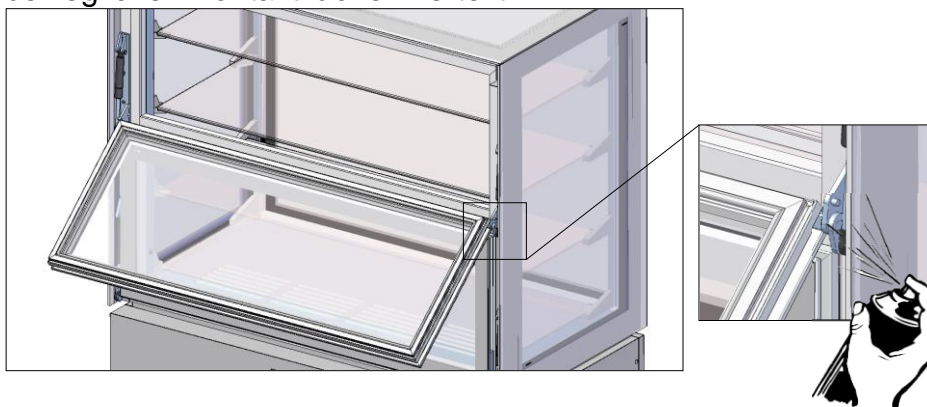

- Sicherstellen, dass der Mechanismus korrekt funktioniert.
- Die beiden Schutzvorrichtungen wieder anbringen und mit den Schrauben verriegeln.

Die Reinigung und die allgemeine Wartung sind jetzt zu Ende.

TÄGLICHE REINIGUNG

Zur Garantie einer perfekten Hygiene und Instandhaltung des Gerätes empfiehlt es sich, die planmäßigen und/oder täglichen Reinigungsarbeiten durchzuführen.

Die Anwendung von abrasiven Pasten oder Edelstahlschwämmen, Aceton, Trichloräthylen und Ammoniak ist zu vermeiden.

Verwenden Sie ausschließlich eine Lösung von Wasser mit Bicarbonat.

Falls im Kühlschrank Nahrungsflecken oder –reste anwesend sind, diese mit Wasser abwaschen und dann entfernen bevor sie härten.

Verkrustete Rückstände mit einem weichen Schwamm, in Wasser und Bicarbonat getaucht, aufweichen.

Es ist empfehlenswert auf sämtlichen Gerätinnenflächen einen täglichen Reinigungszyklus durchzuführen.

Den Innenbereich des Geräts mit einem feuchten Tuch abwischen.

Auch der Boden unter und herum den Schrank muss sauber und in vollkommene Hygiene gehalten sein.

Mit Wasser und Seife oder neutralen Reinigungsmittel waschen.

ENTSORGUNG

MÜLLENTSORGUNG

Bei Ende des Lebenszyklus des Produktes, Apparat nicht in die Umwelt freisetzen. Die Türen müssen vor der Entsorgung des Gerätes demontiert werden.

Eine provisorische Lagerung des Mülls ist Hinblick auf eine Entsorgung mittels definitiver Behandlung und/oder Lagerung zulässig.

Trotzdem sind die im Land des Betreibers geltenden Gesetzgebungen des Umweltschutzes zu beachten.

VERFAHRENSWEISE HINSICHTLICH DER GROBEN DEMONTAGE DES GERÄTES

In verschiedenen Ländern gelten unterschiedliche Gesetzgebungen, daher sind die Vorschriften der Gesetzgebung und der Behörden des Landes zu beachten, in dem die Demolierung erfolgt.

Im allgemeinen ist der Kühlschrank an spezielle Sammel-und Zerlegungszentren abzugeben. Den Kühlschrank demontieren, indem die Bestandteile je nach ihrer chemischen Zusammensetzung zusammenzufassen sind, wobei darauf zu achten ist, daß sich in dem Kompressor Schmieröl und Kühlflüssigkeit befinden, die aufgefangen werden und wiederverwertbar sind, und daß es sich bei den Bestandteilen des Kühlschranks um Sondermüll handelt, der von den städtischen Behörden zu entsorgen ist.

Das Gerät ist vor der Entsorgung unbrauchbar zu machen, indem das Stromkabel und jegliche Schließvorrichtung entfernt werden, um zu vermeiden, daß jemand in seinem Inneren eingeschlossen werden kann.

DIE DEMONTIERARBEITEN SIND AUF JEDEN FALL VON QUALIFIZIERTEM FACHPERSONAL DURCHFÜHREN.

SICHERHEIT BEI DER ENTSORGUNG VON ELEKTRO- UND ELEKTRONIK-ALTGERÄTEN (WEEE-RICHTLINIE 2002/96/EG)

Umweltschädliche Stoffe dürfen nicht in die Umwelt gelangen. Die Entsorgung in Einklang mit den geltenden gesetzlichen Bestimmungen vornehmen.

Gemäß der WEEE-Richtlinie 2002/96/EG (Elektro- und Elektronik-Altgeräte) muss der Betreiber bei der endgültigen Außerbetriebnahme die Geräte bei den hierfür vorgesehenen Rücknahmestellen abgeben oder im Moment des Erwerbs neuer Geräte unzerlegt an den Verkäufer zurückgeben.

Alle Geräte, die in Einklang mit der WEEE-Richtlinie 2002/96/ EG entsorgt werden müssen, müssen mit dem entsprechenden Symbol gekennzeichnet sein .

Die gesetzwidrige Beseitigung von Elektro- und Elektronik-Altgeräten zieht Sanktionen nach Maßgabe der gesetzlichen Bestimmungen in dem Mitgliedstaat nach sich, in dem die Zuwiderhandlung begangen wurde.

Elektro- und Elektronik-Altgeräte können gefährliche Stoffe enthalten, die schädlich für die Gesundheit der Personen und für die Umwelt sein können. Daher müssen sie unbedingt vorschriftsmäßig entsorgt werden.

ALLGEMEINE MERKMALE BEI DER ABLIEFERUNG

Bei der Lieferung sich versichern dass die Verpackung unversehrt ist, und keine Schaden hat.

Wenn Sie das Gerät ausgepackt haben, überprüfen Sie, ob alle Teile und Komponenten vorhanden sind und ob die Funktionen und der Allgemeinzustand den Anforderungen Ihrer Bestellung entsprechen.

Anderenfalls sich sofort mit dem Verkäufer in Verbindung stellen.

Wir gratulieren Ihnen zu dem Erwerb und wünschen Ihnen die beste Ausnutzung unserer Geräte unter Beachtung aller in diesem Handbuch aufgeführten Angaben und Vorsichtsmaßnahmen.







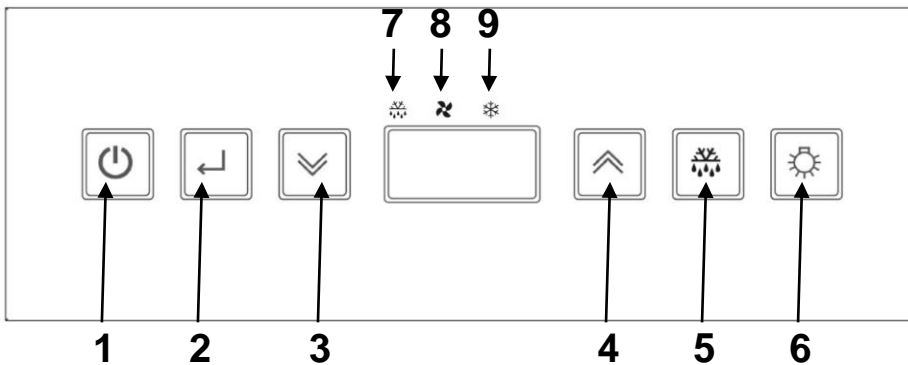

Vorsicht: der Nachdruck dieses Handbuches ist verboten und die hier beschriebene Eigenschaften könnten ohne Voranzeige zwecks einer ständigen Erneuerung und technologischen Qualität geändert werden.

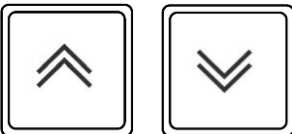

SCHALTAFELN

Alle Geräte haben folgende Bedienungstafel:





POS	BEISCHREIBUNG
1	ON/SBY Taste
2	ENTER Taste
3	DOWN Taste
4	UP Taste
5	DEFROST Taste
6	LICHT Taste
7	ABTAU-IKON
8	GEBLÄSE-IKON
9	KOMPRESSOR-IKON

	<p><u>ON/SBY Taste</u> Taste drücken und freigeben um den Temperatur-Fixpunkt des Gerätes zu kontrollieren/abzuändern (Hintergrundbeleuchtung aktiviert).</p> <p>Taste 3 Sekunden lang drücken und freigeben sobald auf dem Display das Label [Sby] erscheint, um das Gerät in Stand-by zu bringen (Hintergrundbeleuchtung deaktiviert).</p>
	<p><u>ENTER Taste</u> Beim Drücken der Taste mit dem Instrument in Stand-by [auf dem Display erscheint Sby] wird der Controller eingeschaltet; Während der oben genannten Vorgänge blinkt die Hintergrundbeleuchtung.</p>
	<p><u>UP und DOWN Tasten</u> Zum Steigern und Senken des zu ändernden Parameter-Wertes (Hintergrundbeleuchtung blinkt während dieser Vorgänge).</p> <p>Durch Drücken und Auslassen werden die eingestellte Mindest- und Höchsttemperatur (falls verfügbar) und etwaige aktive Alarme angezeigt (Hintergrundbeleuchtung blinkt während dieser Vorgänge).</p> <p>Wenn die Taste  länger als 3 Sek. gedrückt gehalten wird, kann die Feuchtigkeitseinstellung in der Zelle verändert werden (Hintergrundbeleuchtung blinkt).</p> <p>Gleichzeitig länger als 3 Sekunden drücken, um die Tastensperre oder den Zugang zur Parameterkonfiguration durch Bestätigung mit der Taste  zu wählen.</p>
	<p><u>DEFROST Taste</u> Länger als 3 Sekunden drücken, um das manuelle Abtauen zu aktivieren bzw. zu deaktivieren (Hintergrundbeleuchtung währenddessen eingeschaltet)</p>
	<p><u>LICHT Taste</u> Gedrückt oder ungedrückt aktiviert und deaktiviert er die Innenbeleuchtung des Gerätes (Hintergrundbeleuchtung ON bei Licht auf ON, Hintergrundbeleuchtung OFF bei Licht auf OFF), unabhängig vom Zustand der Taste .</p>

	<p>ABTAU-IKON <i>Led eingeschaltet:</i> Abtauen im Gang <i>Led aufblinkend:</i> Abtau-Aktivierungsverzögerung oder Abtropfen im Gang <i>Led mit starker Frequenz aufblinkend:</i> im Speicher eingestellter Alarm</p>
	<p>GEBLÄSE-IKON <i>Led eingeschaltet:</i> Zellengebläse aktiviert <i>Led blinkt:</i> Verspätung in der Ventilator-Inbetriebsetzung</p>
	<p>KOMPRESSOR-IKON <i>Led eingeschaltet:</i> Kompressor aktiviert <i>Led aufblinkend:</i> Kompressor - Aktivierungsverzögerung</p>

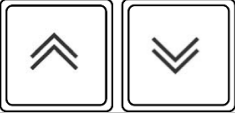
EINSTELLUNG/ ABÄNDERUNG DES TEMPERATUR-FIXPUNKTES

	<p><u>Enter</u> Taste drücken und freigeben: Laufender Fixpunkt wird 5 Sekunden lang auf dem Display aufblinkend angezeigt. Nach Zeitablauf zeigt das Display wieder die Raumtemperatur.</p>
	<p>Während dem Display-Aufblinken <u>up</u> und <u>down</u> tasten benutzen um den gewünschten Temperaturfixpunkt zu steigern oder zu senken.</p>
	<p>Erneut die Taste <u>enter</u> zur Bestätigung des neuen Einstellwerts; Ein neuer Wert wird durch ein Tonsignal, das heißt drei kurze Piepstöne, angezeigt. Das Display wechselt zurück zur Temperaturanzeige der Zelle.</p>

SMART-FUNKTIONEN – schnelle Zugriffsfunktion





Forciertes manuelles abtauen

	<p>Zum manuellen Abtauen die Taste <u>defrost</u> länger als 3 Sek. gedrückt halten. Taste während des Abtauens erneut länger als 3 Sekunden drücken, um die Abtauphase zu beenden.</p>
-------------------------------------------------------------------------------------	-----------------------------------------------------------------------------------------------------------------------------------------------------------------------------------------

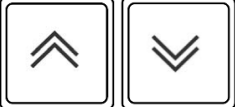

Änderung der relativen Feuchtigkeit

	<p>Die Taste <u>down</u> länger als 3 Sek. gedrückt halten um den Anteil der relativen Feuchtigkeit in der Zelle zu verändern.</p> <p>Dem vorübergehenden Bestätigungsblinkzeichen [F_C] entspricht eine niedrigere relative Feuchtigkeit (Flügelräder parallel zum Kompressor). Dem vorübergehenden Bestätigungsblinkzeichen [F_] entspricht eine höhere relative Feuchtigkeit (unabhängige Flügelräder). Dem zeitweise blinkenden Bestätigungslabel [FtE] entspricht die vom Hersteller vorgesehene relative Luftfeuchtigkeit.</p>
-------------------------------------------------------------------------------------	-----------------------------------------------------------------------------------------------------------------------------------------------------------------------------------------------------------------------------------------------------------------------------------------------------------------------------------------------------------------------------------------------------------------------------------------------------------------------------------------------------------------------------------------------------------

BLOCKIEREN DER TASTATUR

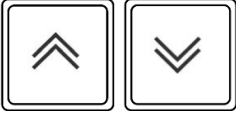
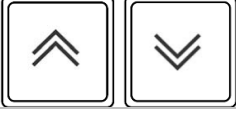

	<p>Die Tasten <u>up</u> und <u>down</u> gleichzeitig länger als 3 Sek. gedrückt halten.</p> <p>Das Zeichen [Loc] wird angezeigt.</p>
	<p>Die Taste <u>enter</u> zur Bestätigung der Wahl und zur Funktionsaktivierung drücken.</p> <p><i>Nach 30 Sek. wird die Funktion deaktiviert, wenn diese nicht bestätigt wird.</i></p> <p>Zum Einschalten der Tastensperre Taste   länger als 3 Sekunden drücken: Als Bestätigung wird [UnL] blinkend auf dem Display eingeblendet, gleichzeitig gibt der Summer 3 kurze Piepstöne ab. Anschließend wechselt das Display sofort zurück zur Temperaturanzeige der Zelle.</p> <p><i>Ist die Tastensperre aktiviert, ertönt bei Berührung einer beliebigen Taste ein langer Piepston und auf dem Display erscheint das entsprechende Symbol [Loc].</i></p>





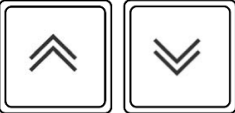

MANUELLER AUSDRUCK DER SONDENMESSUNGEN: Zusammen mit dem Druck-Terminal TSP

	<p>Die Tasten <u>up</u> und <u>down</u> gleichzeitig länger als 3 Sek. gedrückt halten.</p> <p>Das Zeichen [Loc] wird angezeigt.</p>
	<p>Mit den Tasten <u>up</u> und <u>down</u> wird die [Prt] Funktion angezeigt.</p>
	<p><u>Enter</u> Taste drücken um die Wahl zu bestätigen und die Funktion zu aktivieren.</p> <p><i>Nach 30 Sek. wird die Funktion deaktiviert, wenn diese nicht bestätigt wird.</i></p>

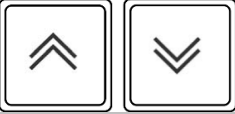

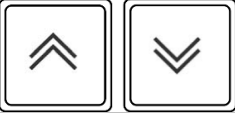

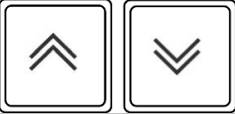
KONFIGURATION DER PARAMETER

Informationen nur für das Fachpersonal vorbehalten.

	<p>Die Tasten <u>up</u> und <u>down</u> gleichzeitig länger als 3 Sek. gedrückt halten.</p> <p>Das Zeichen [Loc] wird angezeigt.</p>
	<p><u>Up</u> und <u>down</u> Tasten benutzen um die [Par] Funktion anzuzeigen.</p>
	<p><u>Enter</u> Taste drücken um den Konfigurations-Modus der Parameter aufzurufen.</p> <p><i>Nach 30 Sek. wird die Funktion deaktiviert, wenn diese nicht bestätigt</i></p>

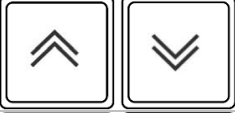
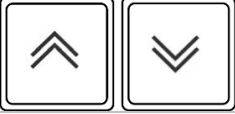
	<p>wird. Zugriffs-Passwort wird angefragt. Das Display bereitet sich auf die Passwort-Einstellung vor und zeigt [00] an.</p>
	Zum Auswählen des Passwortes "65" <u>up</u> und <u>down</u> Tasten benutzen
	Zur Wahlbestätigung <u>enter</u> Taste drücken.
	Zum Aufrollen sämtlicher Controller-Parameter <u>up</u> und <u>down</u> Tasten benutzen.
	Zur Wahlbestätigung <u>enter</u> Taste drücken. Der aktuelle Wert des gewählten Parameters wird blinkend angezeigt.
	Taste <u>up</u> und <u>down</u> benutzen um den neuen Parameterwert auszuwählen.
	Zur Wahlbestätigung <u>enter</u> Taste drücken.

KONFIGURATION DER BENUTZER-PARAMETER - SONDE-ABLESEN

	<p>Die Tasten <u>up</u> und <u>down</u> gleichzeitig länger als 3 Sek. gedrückt halten. Das Zeichen [Loc] wird angezeigt.</p>
	Zum Ablesen der Sonden und der Parameter des Kunden, die Tasten <u>up</u> und <u>down</u> benutzen.
	<p><u>Enter</u> Taste drücken um die Wahl zu bestätigen und in den Sonde-Ableser Modus oder in die Parameterabänderung zu gelangen. Der laufende Wert wird aufblinkend angezeigt. Tasten   benutzen um den neuen Wert nur im Parameterfall auszuwählen.</p>
	<u>Enter</u> Taste drücken um das Sonde-Ablesen zu verlassen oder die neue Parameterwert-Wahl zu bestätigen; die Einstellung blinkt nicht mehr auf.

WIEDERHERSTELLUNG DER FABRIKPARAMETER

	<p>Beim Einschalten führt das Instrument eine "LAMPTEST" Phase durch. Falls während dieser Phase 3 Mal hintereinander die <u>Enter</u> Taste gedrückt wird, werden sämtliche eingestellte Fabrikparameter resettiert. Auf dem Display wird das Label [rLd] angezeigt, das den Reset der Karte zu den vom Hersteller eingestellten Werten hervorhebt.</p>
-------------------------------------------------------------------------------------	--------------------------------------------------------------------------------------------------------------------------------------------------------------------------------------------------------------------------------------------------------------------------------------------------------------------------------------------------------------

ALARME

GERÄT MIT SONDEN, DIE WÄHREND DER KONSERVIERUNG KAPUTTGEANGEN SIND

Raumsonden-Fehler

Ist die Raumsonde kaputt oder der bezügliche Anschluss unterbrochen, so wird auf dem Display das Label [E0] angezeigt.

Das Gerät funktioniert in Konservierungsphase aufgrund von den Werten weiter, die den Parmatern "C5" und "C6" zugeschrieben wurden.

Das innere Gebläse funktioniert aufgrund vom Wert weiter, der dem Parameter "F3" zugeschrieben wurde.

Kondensatorsonden-Fehler

Ist die Kondensatorsonde kaputt oder der bezügliche Anschluss unterbrochen, so wird auf dem Display das Label [E2] angezeigt.

Das Kondensatorgebläse funktioniert aufgrund vom Wert weiter, der dem Parameter "F8" zugeschrieben wurde.

Falls die drei Sonden kaputt oder unterbrochen sind, werden auf dem Display abwechselnd E0, E1 und E2 angezeigt.

GERÄT MIT SONDEN, DIE WÄHREND DES ABTAUENS KAPUTTGEANGEN SIND

Raumsonden-Fehler

Sollte die Raumsonde während der Abtauungsphase kaputtgegangen oder die zugehörige Verbindung unterbrochen worden sein, wird diese Phase trotzdem ordnungsgemäß beendet.

Das Display zeigt abwechselnd das Zeichen mit dem gesetzten Parameter „d6“ und den Kennsatz [E0] an.

Kondensatorsonden-Fehler

Ist die Kondensatorsonde kaputt oder der bezügliche Anschluss unterbrochen, so wird auf dem Display das Label [E2] angezeigt.

Das Kondensatorgebläse funktioniert aufgrund vom Wert weiter, der dem Parameter "F8" zugeschrieben wurde.

Falls die drei Sonden kaputt oder unterbrochen sind, werden auf dem Display abwechselnd E0, E1 und E2 angezeigt.

HOCHTEMPERATURALARM IM GANG



Falls die Zellentemperatur über dem eingestellten Fixpunkt steht, wird auf dem Display abwechselnd das [AH] Label und die kritische erreichte Temperatur angezeigt.

Beim Drücken der up Taste wird die Dauer des Alarmereignisses angezeigt.

Durch Drücken der Taste  kann der Summer abgestellt werden.

Die Alarmsignalisierung bleibt solange angezeigt, bis die kritische Temperatur wieder normal wird.

NIEDERTEMPERATURALARM IM GANG

	<p>Falls die Zellentemperatur unter dem eingestellten Fixpunkt steht, wird auf dem Display abwechselnd das Label [AL] und die kritische erreichte Temperatur angezeigt.</p> <p>Beim Drücken der <u>down</u> Taste wird die Dauer des Alarmereignisses angezeigt.</p>
--	----------------------------------------------------------------------------------------------------------------------------------------------------------------------------------------------------------------------------------------------------------------------

Durch Drücken der Taste  kann der Summer abgestellt werden.
Die Alarmsignalisierung bleibt solange angezeigt, bis die kritische Temperatur wieder normal wird.

EINGESTELLTE HOCH- ODER NIEDERTEMPERATURALARME

	<p>Led Abtauen mit hoher Frequenz aufblinkend hebt einen Hoch- oder Niedertemperaturalarm hervor.</p>
	<p>Durch Drücken der Taste <u>Enter</u> leuchtet auf dem Display der eingestellt Warmalarm auf.</p>
	<p>Durch Drücken der Taste <u>Enter</u> leuchtet auf dem Display die eingestellte kritische Temperatur auf.</p>
	<p>Durch Drücken der Taste <u>Enter</u> leuchtet auf dem Display die Dauer des Alarmvorfalls im Minutenformat auf.</p>
	<p>Durch Drücken der Taste <u>Enter</u> wird die Funktion des Abtau-LED wieder normal eingestellt. Auf dem Display wird nach Ansicht des anomalen Ereignisses das Label [rES] angezeigt.</p>



Im Fall eines weiteren Temperaturalarms, und sollte der Kunde die technischen Daten bzgl. der vorangegangenen Anomalie nicht eingesehen haben, so werden diese von den neuesten Daten überschrieben.

Falls ein Hochtemperaturalarm aktiv ist, funktioniert der Kompressor weiter; falls ein Niedertemperaturalarm aktiv ist wird der Kompressor ausgeschaltet.

! Falls die Karte in Stand-by gebracht wird, gehen die Mindest- und Hochtemperaturen bei erreichtem Fixpunkt und die eventuellen Alarme verloren.

BLACK OUT ALARM

	<p>Led Abtauen mit hoher Frequenz aufblinkend hebt ein Black Out hervor.</p>
	<p>Durch Drücken der Taste <u>Enter</u> leuchtet auf dem Display das Zeichen [bLO] auf.</p>

	Durch Drücken der Taste <u>Enter</u> leuchtet auf dem Display die eingestellte Höchsttemperatur des Raumes auf.
	Durch Drücken der Taste <u>Enter</u> wird die Funktion des Abtau-LED wieder normal eingestellt. Auf dem Display wird nach Ansicht des anomalen Ereignisses das Label [rES] angezeigt.

KONDENSATION-HOCHTEMPERATUR-ALARM

Erweist sich die Kondensationstemperatur wegen des schmutzigen Kondensators als zu hoch, so wird auf dem Display das Label [HtC] abwechselnd zu der Zellentemperatur angezeigt.

Alarmton wird ebenfalls aktiviert.

Beim Drücken der Taste  wird der Alarmton abgestellt.

Die visuelle Signalisierung bleibt solange bestehen, bis die Kondensationstemperatur wieder normal wird.

HOCHDRUCK-ALARM

Wird ein über den Grenzwerten stehende Druck der Kühlanlage festgestellt, so wird auf dem Display das Label [HP] abwechselnd zu der Zellentemperatur angezeigt.

Alarmton wird ebenfalls aktiviert.

Beim Drücken der Taste  wird der Alarmton abgestellt.

Die visuelle Alarm-Signalisierung bleibt solange bestehen, bis die Karte in Stand-by gesetzt wird.

! Falls die Ursache, die den Alarm erzeugt hat, beim darauf folgenden Einschalten bestehen bleibt, wird die [HP]-Signalisierung erneut wiederholt.

Während diesem Ereignis werden alle Relais-Ausgänge, außer jenem bezüglich des Kondensatorgebläses deaktiviert.

ABTAUUNG

Das Abtauen kann **manuell** oder **automatisch** sein.

Manueller abtauvorgang

	Die Taste <u>defrost</u> für 4 Sek. drücken, um den Kreislauf des Abtauvorganges umgehend zu starten. Während einer Abtauung zeigt das Display die Temperatur der im Augenblick blockierten Zelle vor Ingangsetzung des Abtauprozesses.
-------------------------------------------------------------------------------------	--------------------------------------------------------------------------------------------------------------------------------------------------------------------------------------------------------------------------------------------

Es besteht die Möglichkeit, den Abtauprozess von Hand anzuhalten, indem man erneut für 4 Sekunden die Taste  drückt: die eingetretene Deaktivierung wird durch Blinken auf dem Labeldisplay angezeigt [ndF]

Automatischer abtauvorgang

Der automatische Abtauvorgang wird während der Lagerungsphase gestartet und über die Einstellungen der Karte geregelt.

Es besteht die Möglichkeit, den Abtauprozess von Hand anzuhalten, indem man erneut für 4 Sekunden die Taste up drückt: die eingetretene Deaktivierung wird durch Blinken auf dem Labeldisplay angezeigt [ndF].

ANHALTEN

Taste  3 Sekunden lang drücken und freigeben sobald auf dem Display das Label [Sby] erscheint, um das Gerät in Stand-by zu bringen.

ACHTUNG: der Hauptschalter  ISOLIERT NICHT die Maschine vom Strom.

Der Netzschalter auf OFF stellen.

Um das Gerät von elektrischer Spannung zu isolieren, den Stecker rausziehen.

BETRIEB SONOMALIEN

Im Zufall von Anomalien, vorher man die technische Hilfe ruft, prüfen ob:

- der Hauptschalter  leuchtet und Strom anwesend ist;
- die eingestellte Temperatur richtig ist;
- Die Tür muss richtig geschlossen sein;
- der Kühlschrank nicht bei Wärmequellen steht;
- der Kondensator sauber ist und der Lüfter funktioniert;
- eine zu dicke Eisschicht die Verdunstungsplatte nicht bedeckt.

Falls diese Kontrollen ein negatives Ergebnis gegeben hätten, sich bitte an den Kundendienst wenden und die Modellangaben, Kennnummer die auf dem Maschinenschild am Armaturenbrett aufgetragen sind, angeben.

BETRIEB UNTERBRECHUNGEN

Bei längerem Stillstand des Gerätes und um die besten Betriebsvoraussetzungen zu gewährleisten, wie folgt vorgehen:

- Der Netzschalter auf OFF stellen.
- Der Stecker aus der Steckdose ziehen.
- das Gerät leeren und wie im Kapitel "REINIGUNG" beschrieben, reinigen.
- die Gerätetür angelehnt lassen, um das Entstehen schlechter Gerüche zu vermeiden.

BETRIEBSSTÖRUNGEN

Häufig sind auftretende Betriebsstörungen auf banale Ursachen zurückzuführen, die praktisch immer ohne die Intervention eines spezialisierten Technikers zu beheben sind. Daher ist vor der Signalisierung eines Defektes an den Kundendienst folgendes zu überprüfen:

PROBLEM	MÖGLICHE URSACHEN
Das Gerät schaltet sich nicht ein	Überprüfen, ob der Stecker korrekt in die Steckdose eingesteckt ist
	Überprüfen, ob die Steckdose mit Strom versorgt ist
Die Innentemperatur ist zu hoch	Überprüfung der Einstellung der Platine
	Überprüfen, ob kein Einfluß einer Wärmequelle besteht
	Überprüfen, ob die Tür einwandfrei geschlossen ist
Das Gerät ist zu laut	Die Ausrichtung des Gerätes überprüfen. Eine nicht eben ausgerichtete Position könnte Vibrationen hervorrufen
	Kontrollieren, ob das Gerät nicht in Kontakt mit anderen Geräten oder Teilen ist, die Resonanzen verursachen könnten
Auf dem Gerät bildet sich Kondenswasser	Hohe Raumfeuchtigkeit
	Die Tür schließt nicht richtig

Solte nach Durchführung der o.g. Überprüfungen der Defekt bestehen bleiben, ist sich an den Technischen Kundendienst zu wenden, wobei folgendes anzugeben ist:

- die Art des Defektes;
- Modell und Matrikelnummer des Gerätes können auf der Plakette mit den elektrischen Eigenschaften, die sich auf dem Armaturenfeld des Gerätes befindet, abgelesen werden.

TECHNISCHES DATENBLATT FÜR KÜHLMITTEL

R290

GWP = 3

ODP = 0

❖ Gefahrbestimmung

Flüssiggas – Extrem entzündlich

❖ Erste-Hilfe-Maßnahmen

• *Einatmen:*

In hoher Konzentration kann es zum Ersticken führen. Mögliche Symptome sind Mobilitäts- oder Bewusstseinsverlust. Die Opfer können sich nicht bewusst sein, dass sie ersticken. In geringer Konzentration kann es einschläfernd wirken. Mögliche Symptome sind Schwindel, Kopfschmerzen, Übelkeit und Verlust der Koordination. Bringen Sie das Opfer in einen nicht kontaminierten Bereich und legen Sie ihm eine Beatmungsmaske an. Sorgen Sie dafür, dass der Patient liegen bleibt und ihm warm ist. Rufen Sie einen Arzt. Setzen Sie die künstliche Beatmung bei Atemstillstand fort.

• *Haut- und Augenkontakt:*

Bei Austreten mindestens 15 Minuten Ausspülen

- *Verschlucken:*
Wenig wahrscheinlicher Expositionsweg

❖ Umweltinformationen

Es sind keine Umweltschäden bekannt, die von diesem Produkt verursacht werden.

ELEKTROSCHEMA

Das elektroschema ist auf der letzten Seite der broschüre abgebildet.

Pos	BESCHREIBUNG	Pos	BESCHREIBUNG
1	KOMPRESSOR	44	RELAY
2	KOMPRESSORLÜFTER	69	ERDMASSE
3	HAUPTKLEMMLEISTE	70	ELEKTROVENTIL ZUFUHR KALT
8	STECKER	70A	ELEKTROVENTIL ZUFUHR HEIß
9	EVAPORATORLÜFTER	76	MICROINTERRUPTORE MAGNETICO
12	ELEKTROVENTIL ENTFROSTUNG	103	FEUCHTIGKEITSSONDE
20	WIDERSTAND ANTIKONDENS TÜR	119	PLATINE VITRIN TN
20A	WIDERSTAND ANTIKONDENSIERUNG SEITENSCHIEBEN	120	PLATINE VITRINE BT
20B	WIDERSTAND ANTIKONDENSIERUNG SEITENSCHIEBEN	121	VERSORGER SWITCHING LED
20C	WIDERSTAND ANTIKONDENSIERUNG HINTERE SCHEIBE	122	LED-LEUCHTEN
20D	WIDERSTAND ANTIKONDENSIERUNG PROFILE	122A	WIDERSTAND ABFLUSSLEITUNG
22	WIDERSTAND SCHÜSSELBODEN	125	ELEKTRONISCHE KARTE GALSSCHRANK DER PRALINEN
22A	WIDERSTAND ABFLUSSLEITUNG	126	KARTE FUNKTIONSTASTENDISPLAY

INDEX

SAFETY INFORMATION	4
SAFETY PRESCRIPTIONS	4
MACHINE DESCRIPTION.....	6
IDENTIFICATION TAG.....	7
TECHNICAL SPECIFICATIONS	7
DIMENSIONS	8
INSTALLATION	9
GENERAL CLEANING AND MAINTENANCE	12
DAILY CLEANING	13
WASTE DISPOSAL AND DEMOLITION	14
GENERAL NOTES BY THE DELIVERY	15
CONTROL PANNELS	16
PARAMETER CONFIGUTATION	18
ALARMS	19
DEFROSTING	22
STOPPING	22
WORKING IRREGULARITIES.....	23
USAGE INTERRUPTIONS.....	23
MALFUNCTIONING	23
REFRIGERANT MATERIAL SAFETY DATA SHEET.....	24
WIRING DIAGRAM	24

SAFETY INFORMATION

WARNING: This cabinet contains refrigerant hydrocarbons (R290).

DANGER: Risk of fire or explosion. Flammable refrigerant used. Do not use mechanical devices to defrost refrigerator. Do not puncture refrigerant tubing.

DANGER: Risk of fire or explosion. Flammable refrigerant used. To be repaired only by trained service personnel. Do not puncture refrigerant tubing.

CAUTION: Risk of fire or explosion. Flammable refrigerant used. Consult repair manual/owner's guide before attempting to service this product. All safety precautions must be followed.

CAUTION: Risk of fire or explosion. Dispose of properly in accordance with federal or local regulations. Flammable refrigerant used.

CAUTION: Risk of fire or explosion due to puncture of refrigerant tubing; follow handling instructions carefully. Flammable refrigerant used.

CAUTION: Keep clear of obstruction all ventilation openings in the appliance enclosure or in the structure for building-in.

CAUTION: do not store explosive substances such as aerosol cans with a flammable propellant in this appliance.

CAUTION: On the shelves the maximum distributed weight is not to exceed 20 Kg.



Signal warning of flammability due to the presence of flammable refrigerant (R290)

Instructions can be found on the website www.sagispa.it

SAFETY PRESCRIPTIONS

The appliances are equipped with a power cable with plug.

WARNING: before any maintenance or cleaning operation the machine must be insulated from the current:

- witch the general cut-out in OFF position;

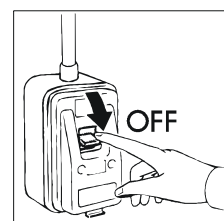

- remove the plug. Plug removal must be such that the operator can check if its disconnected from any working point.

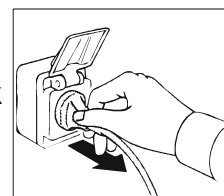

WARNING: do not use current taps or plugs not provided with grounding.

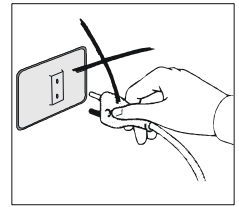

The socket must be provided with GROUNDING.

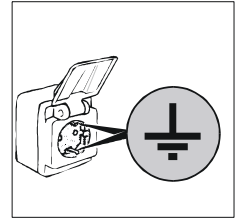

WARNING: do not use adapters or patch cords for the connection to the electric line.

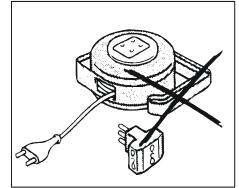

WARNING: if the power supply cable is damaged, it must be replaced using an original spare part, by an assistance service or by qualified personnel.



The cleaning and maintenance of the refrigerating unit and the compressor area needs the intervention of a skilled technician, therefore it cannot be done by other persons.

For a maintenance intervention or in case of anomaly disconnect completely the machine; ask for the TECHNICAL SERVICE to an entitled center and the use of original spare parts. The unfulfilment of this above can endanger the safety state of the appliances.

WARNING: wait the time necessary to reach the setted temperature before to introduce the food to preserve.

WARNING: do not introduce hot foods or drinks into the refrigerator.

WARNING: Store the food to be preserved so as not to brim over the grids. Thus air flow will not be hampered. Do not obstruct fan intake area.

WARNING: do not do the cleaning around the appliance when the door is open.

Do not wash the appliance by spraying high-pressure water on the machine.

WARNING: not use chlorine based or otherwise toxic substances (bleach, muriatic acid, etc.) for cleaning the unit or the areas directly adjacent to it.

WARNING: Do not place any objects on the bottom of the unit. Use the proper shelves. On the shelves the maximum distributed weight is not to exceed **20 Kg**.

WARNING: glass Breaking Hazard: Close or open the door VERY GENTLY AND NEVER ABRUPTLY OR WITH VIOLENCE and do not lean on the door itself.

WARNING: Do not use mechanical devices nor other means to speed up the thawing process other than those recommended by the manufacturer.

WARNING: Do not use electrical appliances inside compartments.
The equipment is designed for a sound pressure level below 70db(A).

MACHINE DESCRIPTION

This device has the purpose of use for the temporary display and storage of food.

It is not designed for the removal of food by customers.

Cabinet for sensitive foodstuff non suitable for multiple layer stacking.

Any other use is to be considered improper.

WARNING: the cabinet is not suitable for installation outdoors or in environments subject to the action of the weather conditions. Do not use in potentially explosive atmospheres.

The manufacturer cannot be held liable for improper use of its products.

The units are equipped with a finned evaporator protected against oxidation, a hermetic compressor, a copper aluminium condenser and a digital electronic data card.

The units are equipped with a tray with a special device for the collection and automatic evaporation of condensation.

The appliance is equipped with removable shelves.

An HFC refrigerant fluid, approved by current legislation, is used in the refrigerating units.

IDENTIFICATION TAG

For any communication with the manufacturer, always mention the MODEL and the SERIAL NUMBER of the appliance which are reported on the technical feature plate, placed on the instrument panel under the door.

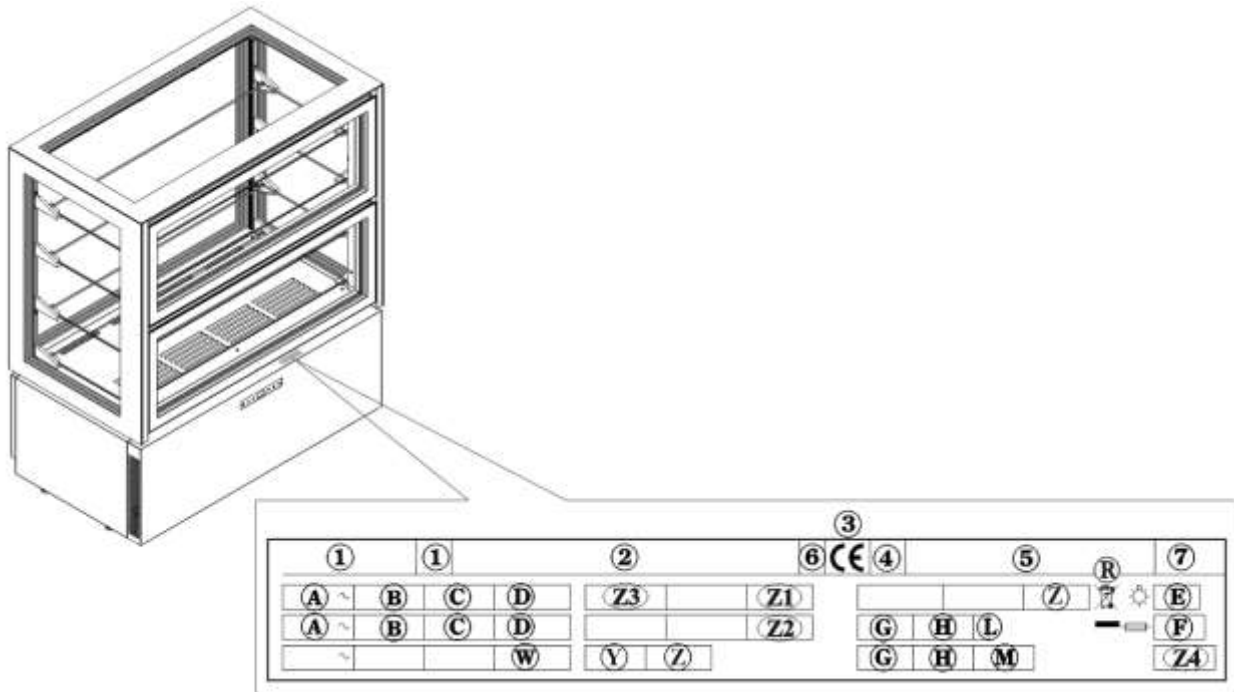

Refrigerator rating plate containing the following ratings

- | | |
|-----------------------------------------------------------------------------------------------------------------------------------------------------------------------------------------------------------------------------------------------------------------------------------------------------------------------------------------------------------------------------------------|----------------------------------------------------------------------------------------------------------------------------------------------------------------------------------------------------------------------------------------------------------------------------------------------------------------------------------------------------------------------------------------------|
| <ul style="list-style-type: none"> 1) MODEL 2) MANUFACTURER'S NAME AND ADDRESS 3) CE MARK 4) YEAR OF MAKE 5) SERIAL NUMBER 6) ELECTRIC INSULATING GRADE 7) ELECTRIC PROTECTION GRADE A) POWER SUPPLY VOLTAGE B) ELECTRIC CURRENT RATE C) POWER SUPPLY FREQUENCY D) RATED POWER | <ul style="list-style-type: none"> E) TOTAL LAMP POWER F) FUSIBLE CURRENT G) REFRIGERATING FLUID TYPE H) REFRIGERATING FLUID QUANTITY L) AMBIENT TEMPERATURE R) WEEE SYMBOL W) HEATING SECTION POWER Z1) RATED STORAGE VOLUME (RSV) Z2) FLUID FOAMING Z3) TEMPERATURE RANGE Z4) GWP |
|-----------------------------------------------------------------------------------------------------------------------------------------------------------------------------------------------------------------------------------------------------------------------------------------------------------------------------------------------------------------------------------------|----------------------------------------------------------------------------------------------------------------------------------------------------------------------------------------------------------------------------------------------------------------------------------------------------------------------------------------------------------------------------------------------|

TECHNICAL SPECIFICATIONS

Last page on the handbook: technical specifications.

DIMENSIONS

Please refer to the dimensions of your own appliance.

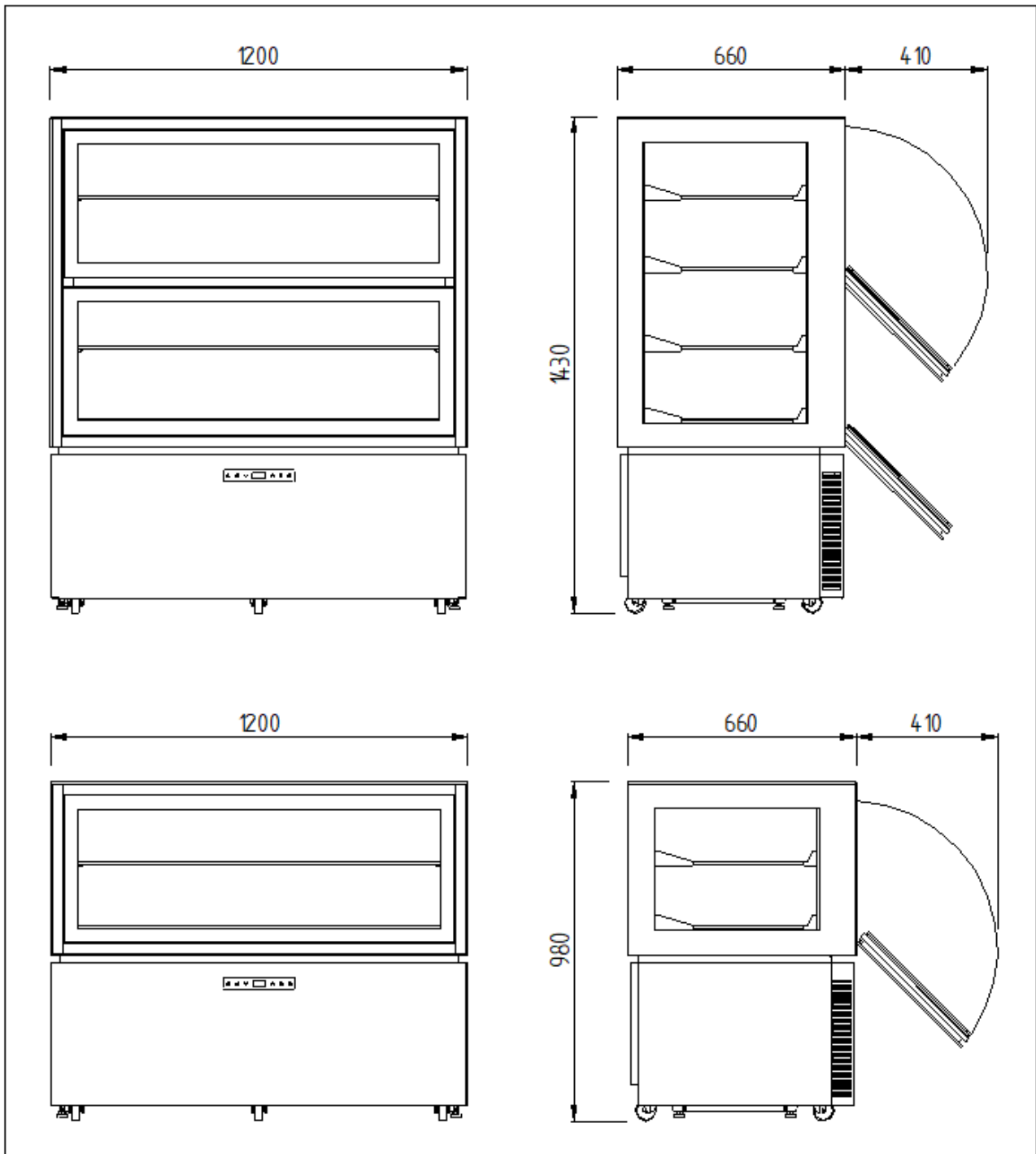

INSTALLATION

The units are always shipped on pallets and protected by cardboard boxes.

On receiving and after having unpacked in case of damages or missing pieces act as described in the chapter "GENERAL NOTES BY THE DELIVERY".

All setting up and starting operations are to be carried out by skilled staff.

WARNING: package parts (plastic bags, polystyrene foam, nails and the like) are dangerous for children and must not be left within their reach.

Lift the unit with a forklift and move it to its place of installation paying close attention that the load is well balanced.

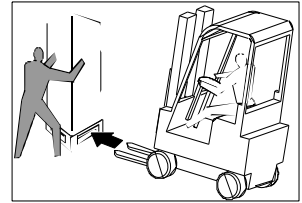

WARNING: overturning hazard: Never tilt the unit. During handling make sure that it is stabilised by qualified personnel.

WARNING: never transport the unit in a horizontal position; such an operation could cause damage to the structure and or to the operational plant.

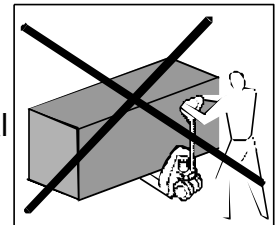

WARNING: this appliance must not be installed in rooms with a volume lower than 30 m³.

Once on the installation site, proceed as follows.

Remove the packing box, adhesive tape and any styrofoam pieces. Remove the plate behind the appliance.

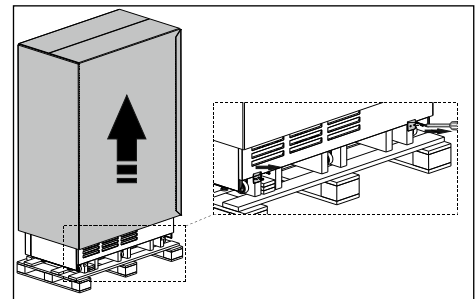

Remove the lower instrument panel, grasping it on the side, freeing it from the four retaining bolts.

Remove the cable from the panel control board; position the instrument panel in a safe place.

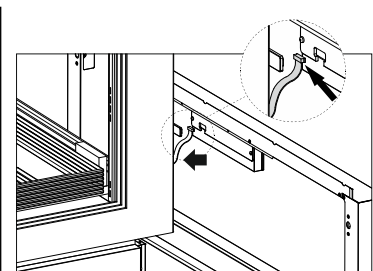
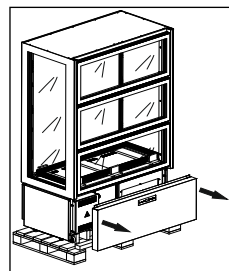

With a forklift, lift the appliance, freeing it from the package base and bring it to the installation location, making sure that the load is balanced. Place the unit in its permanent location.

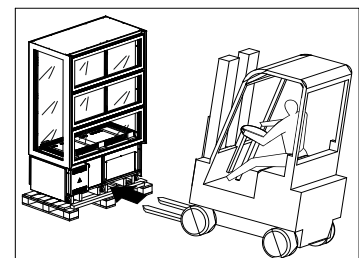

Replace the cable on the panel control board and the instrument panel.

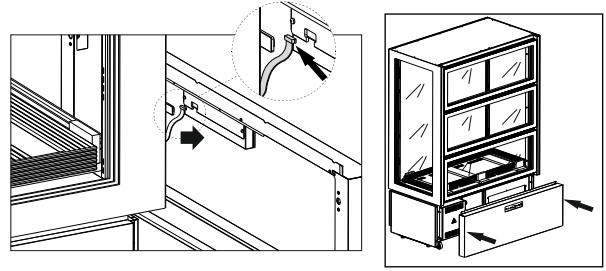

The appliance is equipped with doors that open downward, equipped with gas springs which ensure closing in a controlled manner. In any case, always accompany the door with your hand when closing.

To lock the door in the open position, guide it to its fullest open position.

To close a door in the locked position, grasp the handle with your hand and accompany the door until it is closed.

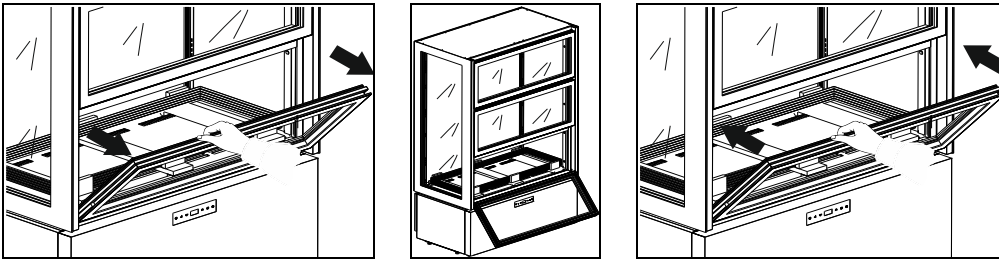

Open the lower door and bring it to its locked position.

Delicately remove the shelves, taking care not to damage them. Position the shelves in a safe location.

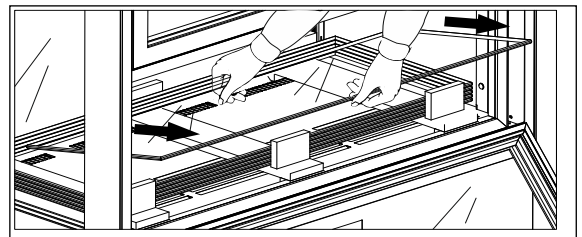

Remove the wooden and polystyrene parts inside the appliance.

To install the shelves, follow what is indicated below:

- Pre-assemble the shelf supports on the racks, taking care to properly position the rear supports (larger) and the front supports (smaller) at the same height.
- Make sure that the steel support hooks are inserted properly in the rack holes. To ensure proper support insertion, use a small hammer with a rubber head, if necessary.
- Insert the various shelves, making sure not to subject them to impact.

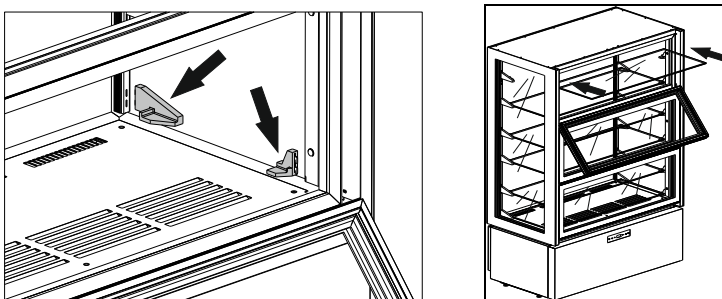

Adjust the leveller feet found under the unit so that it does not shift or rock.

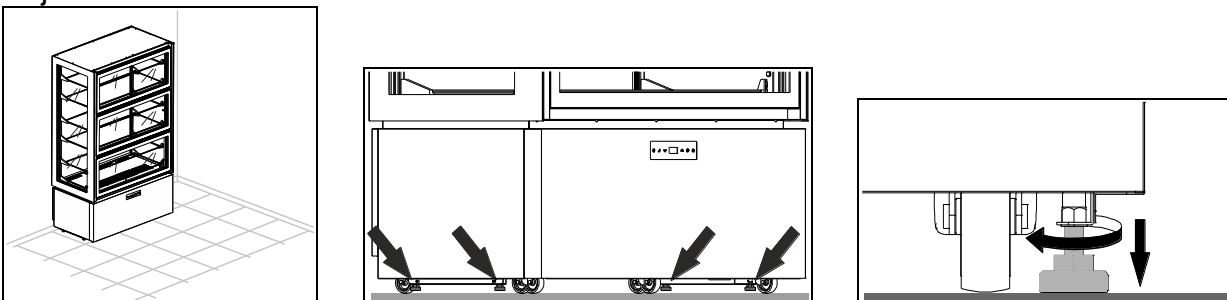

WARNING: Position the unit at least 10 cm away from the rear wall. It is possible to place units side by side, yet in any case there must be at least 5 cm space between one unit and another.

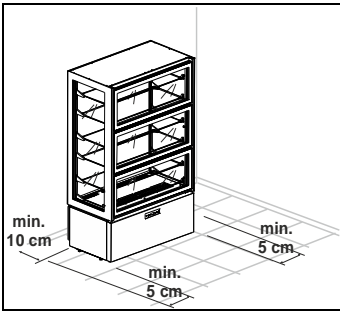

WARNING: Make sure that the unit is not exposed to direct sunlight, or any other sources of heat nor placed in environments with high temperatures; any of these would cause the unit to wear more quickly and perform poorly.

The units have been declared to be in the 4 (T = 30° C U.R. = 55%) climate class

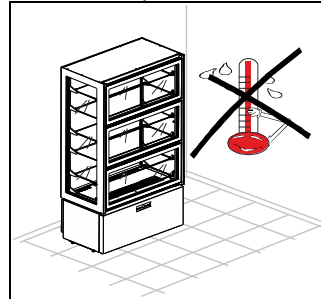
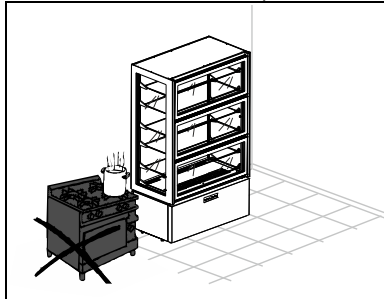
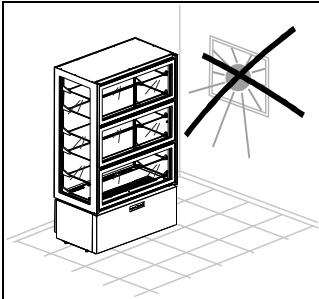

Climate class	Room temperature	Relative humidity
3	+25°C	60%
4	+30°C	55%
5	+40°C	40%
7	+35°C	75%

Remove protective film from product.

This may cause unpleasant static electricity discharge which, however, is not dangerous. The inconvenience is reduced or prevented by continuously holding the refrigerator with one hand or grounding the package.

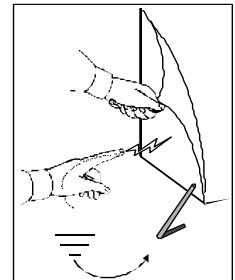

The electrical mains cables must be correctly sized and selected based on the installation conditions.

The models have 3m of single phase cable (3G 1,5mm²) with a SCHUKO type plug.

Check and verify that the line voltage corresponds to that found on the technical specifications plaque on the unit. The manufacturer recommends that a sole use circuit be dedicated for the unit.

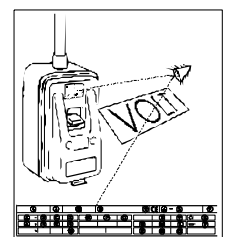

WARNING: An omnipolar switch is to be installed before the appliance, in compliance with the current regulations applied in the country where the appliance is installed.

Also recommended to install a differential switch.

Then insert the plug into the current tap.

Now the installation has come to end.

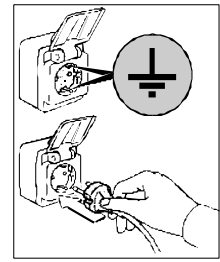

GENERAL CLEANING AND MAINTENANCE

For regular and constant service of the unit it would be well to regularly carry out general cleaning and maintenance operations.

WARNING: The cleaning and maintenance of the refrigerating engine and the compressor area needs the intervention of a skilled technician, therefore it cannot be done by other persons.

The air condenser should be kept clean to ensure the device performance and efficiency, as air should circulate inside the device without barrier.

WARNING: The condenser should therefore be cleaned every 30 days or as needed

A dirty Condenser can result in NON-WARRANTEED part & Compressor Failures, Product Loss.

Before to begin with the operations proceed as following:

- set the general cut-out in OFF position;
- remove the plug from the socket and wait till the complete defrosting of the unit.

To access the condenser it is necessary to remove the front dashboard:

1. Remove the lower instrument panel, grasping it on the side, freeing it from the four retaining bolts.
2. Remove the cable from the panel control board.

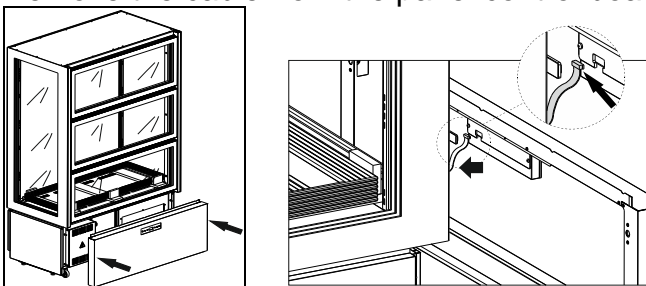

3. use a vacuum cleaner, brush or non-metallic brush to carefully clean the condenser.

Accurately clean the condenser in the refrigerating unit and the inner evaporator with either a vacuum cleaner, a bristle brush or a non-wire brush after removing the protections.

Perform lubrication to ensure regular operation of the "soft motion" flapdoor opening system.

ATTENTION: the operations described must be carried out by specialised technical personnel.

- Remove the two front guards, unscrewing the fixing screws on the internal sides of the same; to complete this operation the doors must be opened one at a time.



- Remove any traces of dust and/or dirt.
- Lubricate pins and bushes present on the mechanisms with suitable products. Carefully open and close the doors several times so that the lubricant wets all the moving parts in contact.

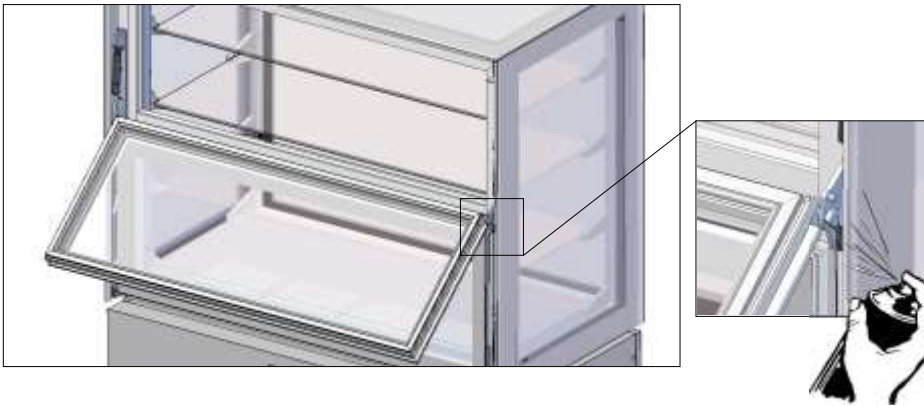

- Make sure that the mechanism functions properly.
- Refit the two guards, securing them in position with corresponding screws.

The cleaning and maintenance operations have now come to end.

DAILY CLEANING

To guarantee perfect hygiene and conservation of the unit it is well to carry out regular and/or daily cleaning operations.

Avoid using abrasive creams or stainless steel wool pads, acetone, chlorylene or ammonia.

Use only a solution of water and bicarbonate.

Any food stains or residue on the outside surface should be removed with water before they harden.

If residues are already hardened used a sponge soaked in a solution of water and bicarbonate.

Daily cleaning of all inside surfaces of the appliance is recommended.

Clean the shelves and the interior of the unit with a lightly dampened cloth.

The space around and under the refrigerator must also be cleaned and held in perfect hygiene.

Clean using water and neutral soap or detergent.

WASTE DISPOSAL AND DEMOLITION

WASTE STORAGE

At the end of the product life, avoid release to the environment. The doors should be removed before disposal.

Temporary storage of special waste is permitted while waiting for disposal by treatment and/or final collection. Dispose of special waste in accordance with the laws in force with regard to protection of the environment in the country of the user.

PROCEDURE FOR ROUGH DISMANTLING THE APPLIANCE

All countries have different legislation; provision laid down by the laws and the authorised bodies of the countries where the demolition takes place are therefore to be observed.

A general rule is to deliver the appliance to specialised collection and demolition centres. Dismantle the refrigerator grouping together the components according to their chemical nature. The compressor contains lubricating oil and refrigerant, which may be recycled. The refrigerator components are considered special waste, which can be assimilated with domestic waste.

Make the appliance totally unusable by removing the power cable and any door locking mechanisms in order to avoid the risk of anyone being trapped inside.

DISMANTLING OPERATIONS SHOULD BE CARRIED OUT BY QUALIFIED PERSONNEL.

THE SAFE DISPOSAL OF WASTE FROM ELECTRICAL AND ELECTRONIC EQUIPMENT (WEEE DIRECTIVE 2002/96/EC)

Do not dump pollutant material in the environment. Dispose of it in compliance with the relevant laws.

Under the WEEE (Waste Electrical and Electronic Equipment) Directive 2002/96/EC, when scrapping equipment the user must dispose of it at the specific authorised disposal centres, or reassign it, still installed, to the original seller on purchase of new equipment.

All equipment which must be disposed of in accordance with the WEEE Directive 2002/96/EC is marked with a special symbol .

The improper disposal of Waste Electrical and Electronic Equipment is liable to punishment under the relevant laws in the countries where the offence is committed.

Waste electrical and Electronic Equipment may contain hazardous substances with potential harmful effects on the environment and human health. You are urged to dispose of them properly.

GENERAL NOTES BY THE DELIVERY

At the delivery inspect that the packing is not injured and that it has not been damaged during the transport.

After having unpacked the unit check and verify that all of the parts and components have been included and that its characteristics and condition correspond to the specifics of the order that you made.

Otherwise contact immediately the retailer.

While complementing you on your excellent choice we hope that you will be able to fully utilise our equipment following the necessary directions and precautions contained in this manual.







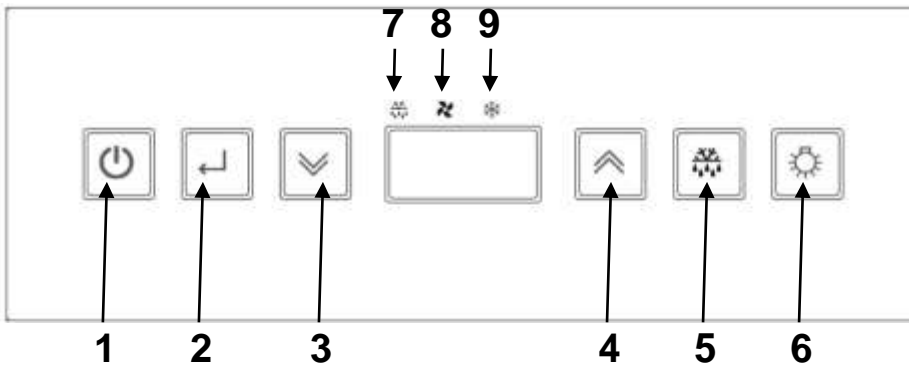

But, remember that any reproduction of this manual is forbidden and that due to a constant pursuit of innovation and technological quality, the features hereby presented could change without notice.

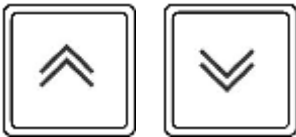

CONTROL PANNELS

All of the units have the following control panel installed:





POS	DESCRIPTION
1	ON/SBY key
2	ENTER key
3	DOWN key
4	UP key
5	DEFROST key
6	LIGHT key
7	DEFROST ICON
8	FAN ICON
9	COMPRESSOR ICON

	<p><u>ON/SBY key</u> Press this key for 3 seconds and release it as the display shows the [Sby] to set the appliance to the stand-by mode (Backlighting activated).</p> <p>When holding device in stand-by pressed [the display shows Sby], the controller turns on (Backlighting deactivated).</p>
	<p><u>ENTER key</u> Press and release this key to check/change the appliance temperature setpoint; during operations the above mentioned backlighting is flashing.</p>
	<p><u>UP and DOWN keys</u> These keys allow to increase or decrease the value of the parameter to be changed (the backlighting is flashing during these operations).</p> <p>Pressed and released enable the visualisation of the minimum and maximum temperatures recorded (if available) and any active alarms (the backlighting is flashing during these operations)</p> <p>The  button, held down for a period exceeding 3 seconds, allows the modification of the chamber humidity settings (backlighting flashing).</p> <p>Pressed at the same time for a time greater than 3 seconds enables the selection of the keyboard lock or entry into parameter configuration by way of the confirmation with the  button.</p>
	<p><u>DEFROST key</u> Pressed for a time greater than 3 seconds activates / deactivates the manual defrost (the backlighting is activated during these operations)</p>
	<p><u>LIGHT key</u> Pushed and released allows the activation or the deactivation of the unit's interior illumination (backlighting ON with light ON, backlighting OFF with light OFF), independent of the status in which the  button might be.</p>

	<p><u>DEFROST ICON</u> <i>Led on:</i> defrost in progress <i>Led blinking:</i> defrost activation delay or dripping in progress <i>Led blinking at high frequency:</i> alarm memorized</p>
	<p><u>FAN ICON</u> <i>Led on:</i> room fans activated <i>Flashing LED:</i> ventilator activation delay</p>
	<p><u>COMPRESSOR ICON</u> <i>Led on:</i> compressor activated <i>Led blinking:</i> compressor activation delay</p>

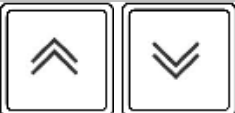
TEMPERATURE SETPOINT SETTING/VARIATION

	<p>Press and release the key <u>enter</u>. the current setpoint blinks on the display for 5 seconds. After 5 seconds, the displays shows the room temperature again</p>
	<p>While the display is blinking, use the <u>up</u> and <u>down</u> keys to increase or decrease the temperature setpoint</p>
	<p>Press the <u>enter</u> button again to confirm the new set point: the acquisition of the new value is signalled by an acoustic emission of 3 short consecutive beeps. The display returns to the indication of the temperature in the cell.</p>

SMART FUNCTIONS – Quick-access functions

FORCED MANUAL DEFROST

	<p>Push the <u>defrost</u> button for more than 3 seconds to access the manual defrost functions. With the defrost in progress press the button again for a period greater than 3 seconds to end the defrost phase.</p>
-------------------------------------------------------------------------------------	------------------------------------------------------------------------------------------------------------------------------------------------------------------------------------------------------------------------------

CHANGE IN RELATIVE HUMIDITY

	<p>Push the <u>down</u> button, hold down for more than 3 seconds to modify the percentage of relative humidity in the chamber.</p> <p>The temporary flashing confirmation label [F_C] corresponds to a too low relative humidity (fans in parallel with the compressor). The flashing temporary confirmation label [F_ _] corresponds to a too high relative humidity (fans independent). The relative humidity that blinks on the temporary label [FtE] is programmed by the manufacturer.</p>
-------------------------------------------------------------------------------------	---------------------------------------------------------------------------------------------------------------------------------------------------------------------------------------------------------------------------------------------------------------------------------------------------------------------------------------------------------------------------------------------------------------------------------------------------------------------------------------------------------------------------------

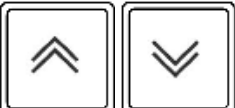

BLOCKIEREN DER TASTATUR

	<p>Push the <u>up</u> and <u>down</u> buttons simultaneously and hold down for more than 3 seconds. The label [Loc] is visualised.</p>
-------------------------------------------------------------------------------------	----------------------------------------------------------------------------------------------------------------------------------------------------



Push the enter to confirm the choice and activate the function.

After 30 seconds if not confirmed the program exits the function.

To unlock the keyboard it is necessary to press the   buttons simultaneously for more than 3 seconds: in confirmation of the operation on the display the message [**UnL**] appears, flashing, accompanied by 3 short beeps of the buzzer.

Immediately afterwards, the display returns to the indication of the temperature in the cell.

With the keyboard locked, pressing any button, the instrument emits a long beep indicating the [**Loc**] message on the display.

PROBE READING MANUAL PRINTING: Coupled with the TSP print terminal

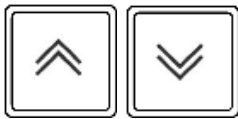

Push the up and down buttons simultaneously and hold down for more than 3 seconds.

The label [**Loc**] is visualised.

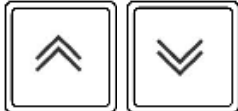

Use the up and down buttons to visualise the [**Prt**] function.



Push the enter to confirm the choice and activate the function.

After 30 seconds, if not confirmed, the program exits the function.

PARAMETER CONFIGURATION

Information accessible to qualified staff only.

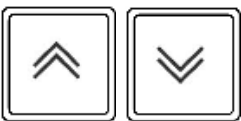

Push the up and down buttons simultaneously and hold down for more than 3 seconds.

The label [**Loc**] is visualised.

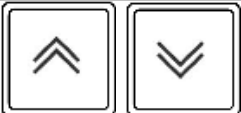

Use the up and down keys to display the function [**PAr**].



Press the enter key to enter the parameter configuration mode.

After 30 seconds if not confirmed the program exits the function.

Enter the password to gain access.

The display shows the password setting mode [**00**]

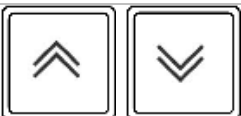





Use the up and down keys to select the password "65"



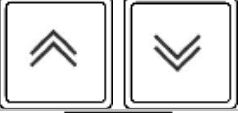



Press the enter key to confirm your selection.

If the password is correct, the display shows the first parameter in the configuration list.

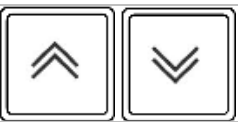
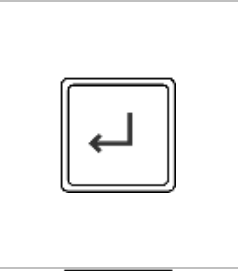
	<p>Use the <u>up</u> and <u>down</u> keys to scroll the controller parameters</p>
	<p>Press the <u>enter</u> key to confirm your selection. The current value of the parameter selected in flashing mode is visualised.</p>
	<p>Use the keys <u>up</u> and <u>down</u> to select the new value</p>
	<p>Press the <u>enter</u> key to confirm your selection.</p>

USER PARAMETER CONFIGURATION - PROBE READING

	<p>Push the <u>up</u> and <u>down</u> buttons simultaneously and hold down for more than 3 seconds. The label [Loc] is visualised.</p>
	<p>Utilise the <u>up</u> and <u>down</u> buttons to scroll the sensor probe readings and the user parameters.</p>
	<p>Press the <u>enter</u> key to confirm your selection and enter the mode for reading probes or changing parameters. The current value blinks on the display. Use the keys   to select the new value, applicable to parameters only.</p>
	<p>Press the <u>enter</u> key to exit or confirm the selection of the parameter new value; the setting stops blinking.</p>

DEFAULT PARAMETER RECOVERY

	<p>On starting the appliance, a “LAMPTEST” phase will start. If you press the <u>enter</u> key 3 times consecutively during this phase, all default parameters will be reset. The display shows [rLd] indicating the reset of the values pre-set by the manufacturer.</p>
-------------------------------------------------------------------------------------	--------------------------------------------------------------------------------------------------------------------------------------------------------------------------------------------------------------------------------------------------------------------------------------

ALARMS

UNIT WITH BROKEN SENSOR PROBES DURING CONSERVATION

Room probe error

If the room probe is broken or the relevant connection interrupted, the display shows the label [**E0**].

The appliance keeps operating in storing according to the values given to parameters **C5** and **C6**.

The inner fan keeps operating according to the value given to "**F3**"

Condenser probe error

If the condenser probe is broken or the relevant connection interrupted, the display shows the label [**E2**].

The condenser fan keeps operating according to the value given to parameter "**F8**".
*If the three probes are broken or disconnected, **E0**, **E1**, and **E2** alternate on the display.*

UNIT WITH BROKEN SENSOR PROBES DURING DEFROST

Room probe error

In the event that the chamber sensor probe is broken or the respective connection has been interrupted during the defrost phase the function will be completed normally. The string set with the parameter "**d6**" and the label [**E0**] will be visualised alternatively on the display.

Condenser probe error

If the condenser probe is broken or the relevant connection interrupted, the display shows the label [**E2**].

The condenser fan keeps operating according to the value given to parameter "**F8**".
*If the three probes are broken or disconnected, **E0**, **E1**, and **E2** alternate on the display.*

HIGH TEMPERATURE ALARM



If the room temperature exceeds the setpoint, the label [**AH**] and the temperature reached alternate on the display.

Press up to display the duration of the event causing the alarm.

The buzzer may be silenced by pressing the button

The visual alarm signal stays on until the temperature returns within the normal range.

LOW TEMPERATURE ALARM







If the room temperature is below the setpoint, the label [**AL**] and the temperature reached alternate on the display. The buzzer sounds.

Press down to display the duration of the event causing the alarm.

The buzzer may be silenced by pressing the button

The visual alarm signal stays on until the temperature returns within the normal range.

HIGH AND LOW TEMPERATURE ALARMS MEMORIZED



	The defrost led blinking at high frequency indicates high or low temperature alarm.
	Pushing the <u>enter</u> button the type of alarm recorded will be visualised on the flashing display.
	Pushing the <u>enter</u> button the critical temperature recorded will be visualised on the flashing display.
	Pushing the <u>enter</u> button the time duration of alarm event, expressed in minutes, will be visualised on the flashing display.
	Pushing the <u>enter</u> button the operation of the defrost LED will be reset to its normal state. The display shows [rES] after the abnormal event.

In the event that another alarm event were to occur, for high or low temperature, if the information relative to the preceding anomaly hasn't been visualised by the operator, this latter will be overwritten by the more recent data.

If the high temperature alarm is on, the compressor keeps working; if the low temperature alarm is on, the compressor stops.

! If the card is set to the stand-by mode, the min. / max. temperature memorized and any alarms will not be saved.

BLACKOUT ALARM

	The defrost led blinking at high frequency indicates a blackout
	Pushing the <u>enter</u> button the [bLO] label will be visualised on the display.
	Pushing the <u>enter</u> button the maximum temperature recorded in the chamber will be visualised on the display.

HIGH CONDENSATION TEMPERATURE ALARM

If the condensation temperature is too high, due to dirty condenser, the label [HtC] and the room temperature alternate on the display.

The buzzer sounds.

The buzzer can be turned off by pressing the key .

The visual warning signal stays on until the condensation temperature returns to normal range.

HIGH PRESSURE ALARM

If the refrigerating appliance pressure is above the specified limit, the label [HP] and the room temperature alternate on the display.

The buzzer sounds.

The buzzer can be turned off by pressing the key .

The visual warning signal stays on until the card is set to stand-by.

! If the problem causing the alarm reoccurs on restarting the system, the signal [HP] will be displayed again.

In this case, all the relay outputs are de-activated except the condenser fan output.

DEFROSTING

Defrost may be either **manual** type or **automatic** type.

Manual defrost



Push the button defrost for 4 sec seconds to immediately activate the defrost cycle.
Just before the defrosting process begins, the temperature of the blocked cell is displayed.

The defrosting process can be stopped manually by pressing the  key again for 4 seconds. When the process is stopped, a signal blinks on the label display [ndF].

Automatic defrost

Automatic defrost is started during the conservation phase and is regulated by the card set-up.

The defrosting process can be stopped manually by pressing the “up” key again for 4 seconds. When the process is stopped, a signal blinks on the label display [ndF].

STOPPING

Press this key  for 3 seconds and release it as the display shows the [Sby] to set the appliance to the stand-by mode.

WARNING: the main switch  **DOES NOT** insulate the machine from the electric current.

Set the general cut-out in OFF position.

To isolate the unit from electrical tension disconnect its plug from the outlet.

WORKING IRREGULARITIES

In case of working irregularities, before to call the technical service in zone verify that:

- the main switch  is lighting and the current is present;
- the regulated temperature is the wished one;
- that the door is perfectly closed;
- the machine is not near heat sources;
- the condenser is clean and the fan works regularly;
- an excess of hoarfrost does not cover the evaporating pannel.

In case of negative result, contact the nearest service centre indicating the model and the serial number shown on the rating placed on the appliance instrument panel.

USAGE INTERRUPTIONS

In case of longer inactivity of the refrigerator and for maintaining it in the best state act as following:

- set the general cut-out in OFF position.
- remove the plug from the socket.
- empty the refrigerator and clean it as described In the chapter "CLEANING".
- let the door open to avoid the forming of bad smell.

MALFUNCTIONING

Malfunctioning during operation is often due to banal causes , which may nearly all be resolved without the help of a specialised technician. Consequently, before getting in touch with a service centre, check the following:

PROBLEM	POSSIBLE CAUSES
The appliance does not start	Check that the plug is properly inserted into the socket.
	Check that there is voltage at the socket
The internal temperature is too high	Check the electronic card adjustment
	Check for a heat source in the vicinity
	Check that the door closes properly
The appliance is excessively noisy	Check that the appliance is standing level. A lopsided appliance could set off vibrations
	Check that the appliance is not touching other appliances or parts which could resonate
Some condensation is produced on the appliance	Room humidity is very high
	The door is not closed properly

Upon completion of the above checks, if the fault persists, contact an authorised service centre. Always indicate:

- the nature of the fault
- the model and the serial number of the unit can be found on the electrical specifications plaque, located on the unit's instrument panel.

REFRIGERANT MATERIAL SAFETY DATA SHEET

R290

GWP = 3

ODP = 0

❖ Hazards identification

Liquefied gas - Extremely flammable

❖ First aid measures

• *Inhalation:*

In high concentrations may cause asphyxiation. Symptoms may include loss of mobility and/or consciousness. Victims may not be aware of asphyxiation. In low concentrations, may cause narcotic effects. Symptoms may include dizziness, headache, nausea and loss of coordination. Remove victim to an uncontaminated area wearing self contained breathing apparatus. Keep the patient relaxed and warm. Call a physician. Apply artificial respiration if breathing stops..

• *Contact with skin and eyes:*

In case of spillage, rinse thoroughly with water for at least 15 minutes

• *Ingestion:*

Route of exposure unlikely

❖ Ecological information

No known ecological damage caused by this product.

WIRING DIAGRAM

The instruction handbook contains a wiring diagram on the last page.

Pos	DESCRIPTION	Pos	DESCRIPTION
1	COMPRESSOR	44	RELAY COMPRESSOR
2	COMPRESSOR FAN	69	GROUNDING TERMINAL
3	GENERAL TERMINAL BOARD	70	COLD DELIVERY SOLENOID VALVE
8	PLUG	70A	WARM DELIVERY SOLENOID VALVE
9	EVAPORATOR FUN	76	MAGNETIC MICRO-SVWITCH
12	SOLENOID VALVE DEFROSTING	103	HUMIDITY SENSOR
20	DOOR ANTICONDENSING RESISTOR	119	TN DISPLAY CASE ELECTRONIC DATA CARD
20A	SIDE GLASS ANTICONDENSATION RESISTANCE HEATER	120	BT DISPLAY CASE ELECTRONIC DATA CARD
20B	SIDE GLASS ANTICONDENSATION RESISTANCE HEATER	121	LED SWITCHING POWER SUPPLY
20C	REAR GLASS ANTICONDENSATION RESISTANCE HEATER	122	LED LAMPS
20D	SECTION ANTICONDENSATION RESISTANCE HEATER	122A	TOP LED LAMPS
22	RESISTANCE FOUND BASIN	125	ELECTRONIC DATA CARD PRALINERY DISPLAY CASE
22A	RESISTANCE HEATER EXHAUST PIPE	126	CAPACITIVE BUTTONS DISPLAY BOARD

INDICE

INFORMACIÓN DE SEGURIDAD.....	4
NORMAS DE SEGURIDAD	4
DESCRIPTION DE LA MAQUINA	6
ETIQUETA DE IDENTIFICATION	7
ENERGY LABEL.....	7
CARACTERISTICAS TECNICAS	8
MEDIDAS DE INGOMBRO	8
COLOCACION EN SU LUGAR E INSTALACION.....	9
LIMPIEZA Y MANUTENCION GENERAL	12
LIMPIEZA DIARIA.....	14
DESPACHO DE RESIDUOS Y DEMOLICION.....	14
NOTAS GENERALES PARA LA ENTREGA.....	15
TABLEROS DE MANDO.....	16
CONFIGURACIÓN PARÁMETROS.....	18
ALARMAS.....	20
DESCARCHE	22
PARADA	23
ANORMALIDADES DE FUNCIONAMIENTO	23
INTERRUPCIONES EN EL FUNCIONAMIENTO	23
PROBLEMAS DE FUNCIONAMIENTO	23
FICHA TÉCNICA DEL REFRIGERANTE.....	24
ESQUEMA ELÉCTRICO	25

INFORMACIÓN DE SEGURIDAD

ADVERTENCIA: Este aparato contiene hidrocarburos refrigerantes (R290).

PELIGRO: Riesgo de fuego o explosión. Refrigerante inflamable en uso. No utilice dispositivos mecánicos para descongelar el refrigerador. No perforo la línea de refrigerante.

PELIGRO: Riesgo de fuego o explosión. Refrigerante inflamable en uso. Para ser reparado solamente por personal de servicio entrenado. No perforo la línea de refrigerante.

ATENCIÓN: Riesgo de fuego o explosión. Refrigerante inflamable en uso. Consulte el manual de servicio/guía del usuario antes de intentar prestarle servicio a este producto. Seguir todas las precauciones de seguridad.

ATENCIÓN: Riesgo de fuego o explosión. Desechar correctamente de acuerdo a las regulaciones federales o locales. Refrigerante inflamable en uso.

ATENCIÓN: Riesgo de fuego o explosión debido a perforaciones en la tubería de refrigerante; siga las instrucciones de manejo cuidadosamente. Refrigerante inflamable en uso.

ATENCIÓN: Mantenga libres de obstrucciones todas las áreas de ventilación donde se encuentre el equipo o en la estructura donde se fabrica.

ATENCIÓN: no conserve sustancias explosivas, como bombonas spray con propelente inflamable, dentro del aparato.

ATENCIÓN: Los estantes soportan un peso máximo de 20 Kg



Señal de peligro de inflamabilidad por presencia de fluido frigorígeno inflamable (R290)

Las instrucciones se encuentran en el sitio web www.sagispa.it

NORMAS DE SEGURIDAD

Los aparatos están dotados de cable de alimentación con enchufe.

ATENCIÓN: antes de cualquier operación de mantenimiento o limpieza, es necesario aislar el equipo de la red eléctrica:

- poner el interruptor general en posición OFF;

- desenchufar el equipo. La extracción de la clavija debe ser tal que el operador pueda comprobar su desconexión de cada punto de trabajo.

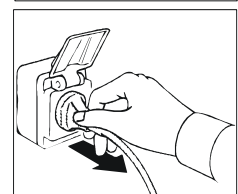
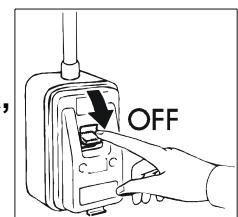

ATENCIÓN: no utilizar tomacorrientes o enchufes desprovistos de puesta a tierra.

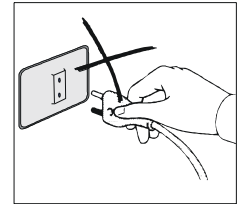

El tomacorrientes de la red eléctrica debe tener su CABLE DE TIERRA.

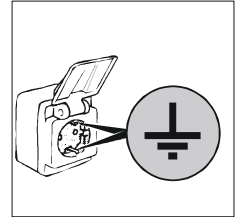

ATENCIÓN: para enchufar en la red, no utilizar adaptadores o prolongadores de cable.

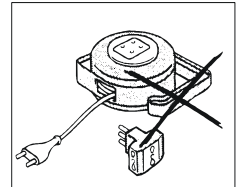

ATENCIÓN: si el cable de alimentación estuviera dañado, deberá ser sustituido por un servicio de asistencia o por personal cualificado para evitar riesgos.



La limpieza y la manutención de la instalación refrigeradora y de la zona compresores requiere la intervención de un técnico especializado y autorizado; por lo tanto no pueden ser efectuadas por personal no preparado.

Para intervenciones de manutención o en caso de anomalías, desenchufar completamente el equipo y solicitar la intervención del SERVICIO DE ASISTENCIA a un centro autorizado y el empleo de repuestos originales.

El incumplimiento de las disposiciones anteriores pone en riesgo el estado de seguridad de los equipos.

ATENCIÓN: esperar el tiempo necesario para alcanzar la temperatura determinada antes de poner adentro los alimentos a conservar.

ATENCIÓN: no introduzca en el equipo bebidas o alimentos calientes.

ATENCIÓN: proceda al almacenamiento de los productos de conservación, sin rebosar los estantes y sin obstaculizar la circulación del aire.

ATENCIÓN: no realice la limpieza de las partes vecinas del equipo cuando la puerta esté abierta.

No lave el equipo con chorros de agua directa y a alta presión.

ATENCIÓN: no usar sustancias a base de cloro (lejía, ácido muriático, etc.) o que sean tóxicas para la limpieza o estén cerca de los equipos.

ATENCIÓN: no apoye objetos en el fondo del equipo. Use para ello los respectivos estantes.

Los estantes soportan un peso máximo de **20 Kg.**

ATENCIÓN: riesgo de rotura de los vidrios. Cierre o abra la puerta SUAVEMENTE, NUNCA CON VIOLENCIA y no se apoye sobre la puerta.

ATENCIÓN: no use dispositivos mecánicos ni otros medios para acelerar el proceso de descongelación que sean diferentes de aquellos recomendados por el fabricante.

ATENCIÓN: no use aparatos eléctricos dentro de los compartimientos que sean diferentes de aquellos recomendados por el fabricante.

El equipo ha sido diseñado para un nivel de presión sonora inferior a 70 db(A).

DESCRIPTION DE LA MAQUINA

Este aparato tiene el propósito de empleo para la exposición y conservación de comidas.

No es apto para la retirada de alimentos por parte de los clientes.

Producto idóneo para la conservación de alimentos delicados no adecuados para el almacenamiento superpuesto.

Cualquier otro uso tiene que considerarse inadecuado.

ATENCIÓN: las máquinas no son idóneas para ser instaladas al aire libre y/o en ambientes sometidos a acciones de agentes atmosféricos. No utilizar el aparato en ambientes con atmósferas potencialmente explosivas.

El fabricante declina toda responsabilidad por usos no previstos.

También cuentan con un evaporador de aletas protegido contra el óxido, un compresor hermético, un condensador en cobre-aluminio y una tarjeta digital electrónica.

Los aparatos tienen una cubeta para la recogida y la evaporación automática de la condensación.

El aparato está dotado por soportes extraíbles.

En los grupos refrigerantes se usa fluido refrigerante permitido por las legislaciones actuales del tipo HFC.

ETIQUETA DE IDENTIFICACION

Ante cualquier comunicación con el constructor citar siempre el **MODELO** y el **NUMERO DE MATRICULA** de la máquina colocada sobre la placa características técnicas, situada en el panel debajo de la puerta.

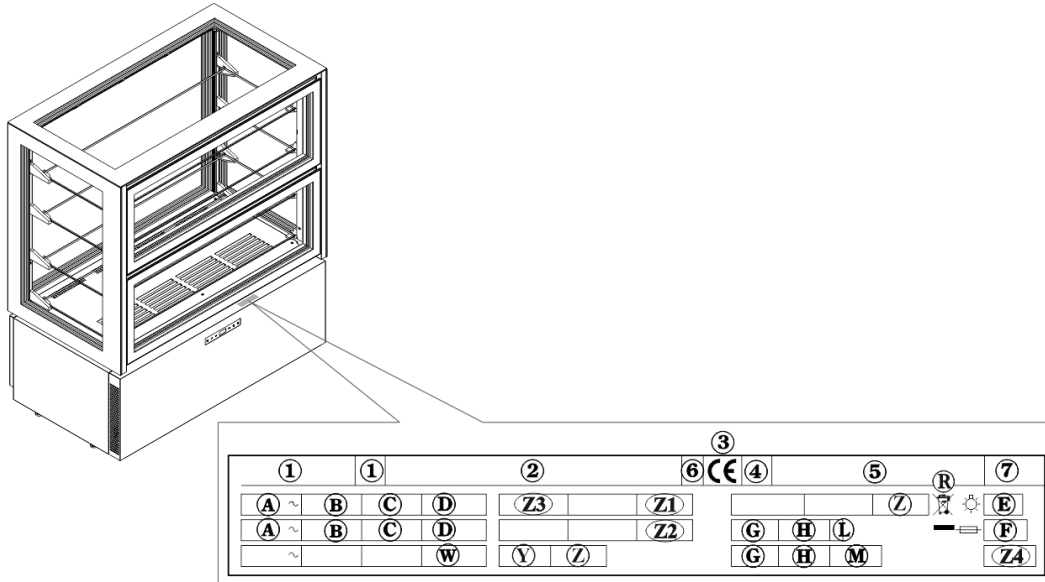

Contenido del campo eléctrico de la tarjeta técnica de el aparato

- | | |
|------------------------------------------------------------------------------------------------------------------------------------------------------------------------------------------------------------------------------------------------------------------------------------------------------------------------------------------------------------------------------------------------------------------------------------------------------------------|--------------------------------------------------------------------------------------------------------------------------------------------------------------------------------------------------------------------------------------------------------------------------------------------------------------------------------------------------------------------------------------------------------------------------|
| <ul style="list-style-type: none"> 1) MODELO 2) EMPRESA DE CONSTRUCCION 3) SIGLA MARCA CEE 4) AÑO DE CONSTRUCCION 5) NUMERO DE MATRICULA 6) CLASE DE AISLAMIENTO ELECTRICO 7) CLASE DE PROTECCION ELECTRICA A) VOLTAJE DE ALIMENTACION ELECTRICA B) INTENSIDAD DE LA CORRIENTE ELECTRICA C) FRECUENCIA DE LA ALIMENTACION ELECTRICA D) POTENCIA NOMINAL | <ul style="list-style-type: none"> E) POTENCIA TOTAL F) FUSIBLES DE LA CORRIENTE G) TIPO DE GAS REFRIGERANTE H) CANTIDAD GAS REFRIGERANTE L) TEMPERATURA AMBIENTE R) SÍMBOLO RAEE W) POTENCIA DE LOS ELEMENTOS DE CALENTAMIENTO Z1) VOLUMEN NETO (RSV) Z2) FLUID FOAMING Z3) TEMPERATURA FUNCIONAMIENTO Z4) GWP |
|------------------------------------------------------------------------------------------------------------------------------------------------------------------------------------------------------------------------------------------------------------------------------------------------------------------------------------------------------------------------------------------------------------------------------------------------------------------|--------------------------------------------------------------------------------------------------------------------------------------------------------------------------------------------------------------------------------------------------------------------------------------------------------------------------------------------------------------------------------------------------------------------------|

ENERGY LABEL

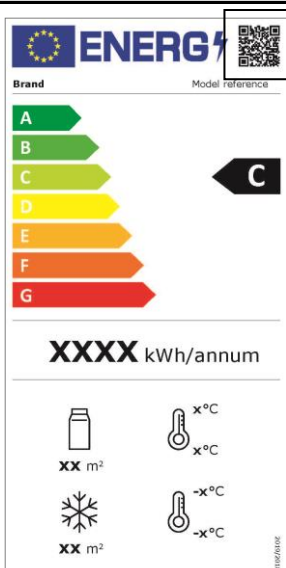

El código QR da acceso a la información sobre el etiquetado energético del modelo.

CARACTERISTICAS TECNICAS

En las ultimas paginas de libro instrucciones: caracteristicas tecnicas.

MEDIDAS DE INGOMBRO

Las dimensiones de los equipos se encuentran a continuación.

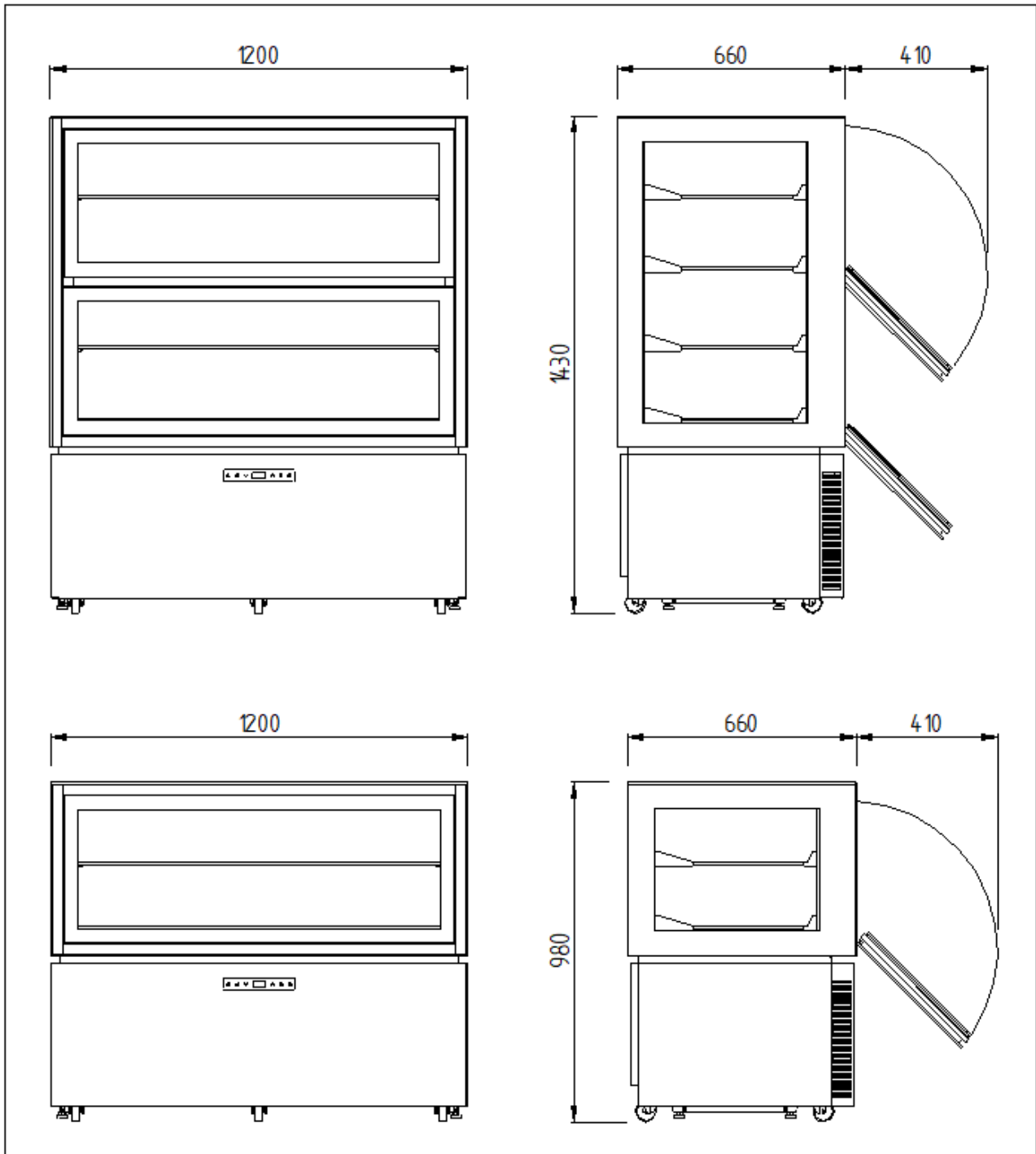

COLOCACION EN SU LUGAR E INSTALACION

Los equipos se envían sobre paletas y protegidos con cajas de cartón.

Cuando se reciben y después de haberlas desembalado, en caso de daños o falta de partes, seguir las instrucciones del capítulo "NOTAS GENERALES PARA LA ENTREGA".

Las operaciones de puesta en marcha y de instalación deben ser efectuadas por personas especializadas.

ATENCIÓN: los elementos del embalaje (las bolsas de òstica, el poliéster, los clavos, etc) no deben dejarse al alcance de los niños porque pueden ser causa de peligros.

Con un carro de horquilla suba el equipo y llévelo hasta el lugar de instalación, poniendo atención que la carga no esté desequilibrada.

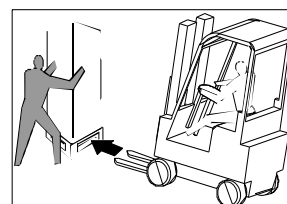

ATENCIÓN: riesgo de volcado. Nunca incline el equipo. Durante el movimiento manténgalo sostenido con la ayuda de personal idóneo.

ATENCIÓN: nunca lo transporte en posición horizontal porque podría causar daños a las estructuras y a las instalaciones.

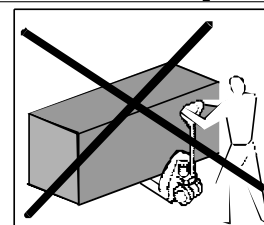

ATENCIÓN: no se instalará en entornos con un volumen inferior a 30 m³.

Una vez en el lugar de instalación siga las siguientes instrucciones.

Retirar la caja de embalaje, la cinta adhesiva y los elementos de poliestireno presentes. Retirar la placas detrás del aparato.

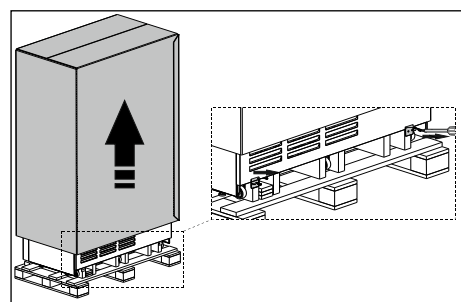

Retirar el tablero inferior sujetándolo por la parte lateral y retirando los cuatro tornillos de sujeción.

Retirar el cable de la tarjeta de control; colocar el tablero en un lugar seguro.

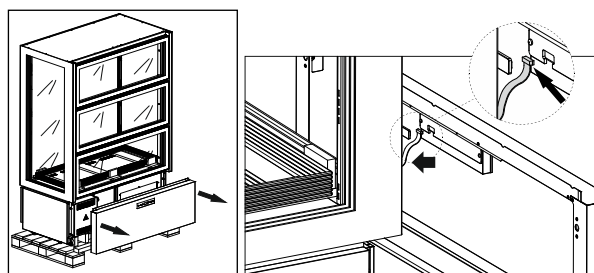

Con un carrito con horquillas elevar el aparato, liberándolo de la base del embalaje y llevarlo al lugar de instalación prestando atención que la carga no esté desequilibrada. Colocar el aparato en su posición definitiva.

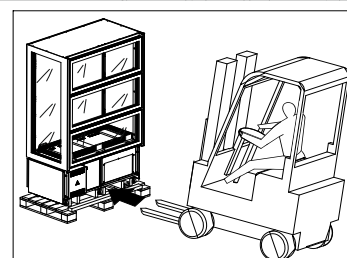

Volver a colocar el cable sobre la tarjeta de control y el tablero.

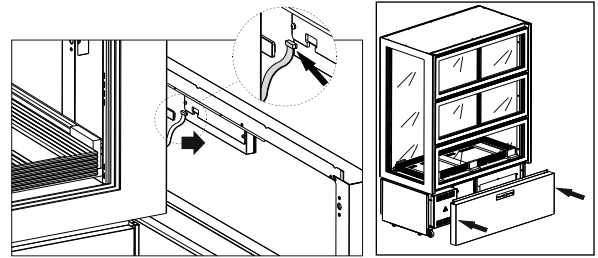

El aparato está dotado de puertas que se abren hacia abajo compuestas de muelle a gas que aseguran el cierre de modo controlado. En todo caso acompañar siempre con la mano el cierre de la misma.

Para bloquear la puerta en posición abierta guiar la misma en su posición de máxima apertura.

Para volver a cerrar una puerta en posición de bloqueo, sujetar con la mano la manilla y acompañar la puerta hasta la posición de cierre.

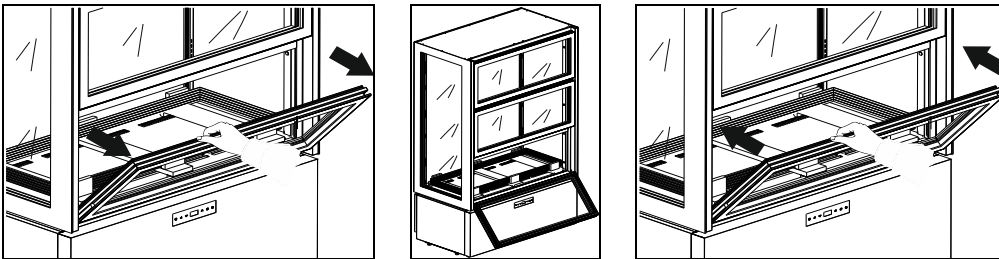

Abrir la puerta inferior y llevarla a su posición de bloqueo.

Extraer delicadamente los soportes prestando atención a no dañarlos; colocarlos en un lugar seguro.

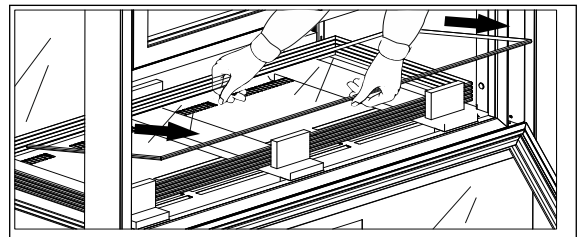

Retirar los elementos de madera y poliestireno que se encuentran presentes en el interior del aparato.

Para poner los estantes proceda de la siguiente manera:

- Montar las sujeciones de los soportes sobre las correspondientes cremalleras prestando atención a colocar correctamente las sujeciones posteriores (más grandes) y aquellas anteriores (más pequeñas) a la misma altura.
- Asegurarse que los ganchos de acero de los soportes se introduzcan correctamente en los orificios de las cremalleras; para asegurar la correcta introducción de las sujeciones utilizar si es necesario un pequeño martillo con cabeza de goma.
- Introducir los diferentes soportes prestando mucha atención a no golpearlos.

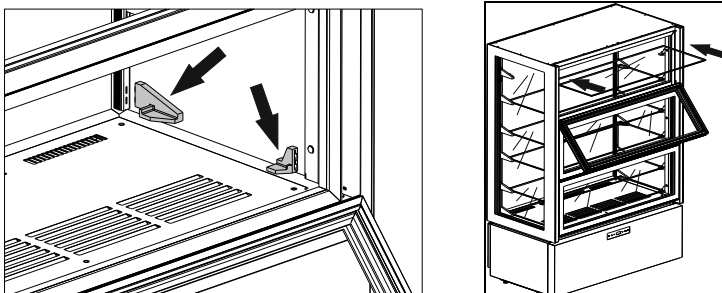

Regular las patas dispuestas bajo el aparato de modo que no se mueva.

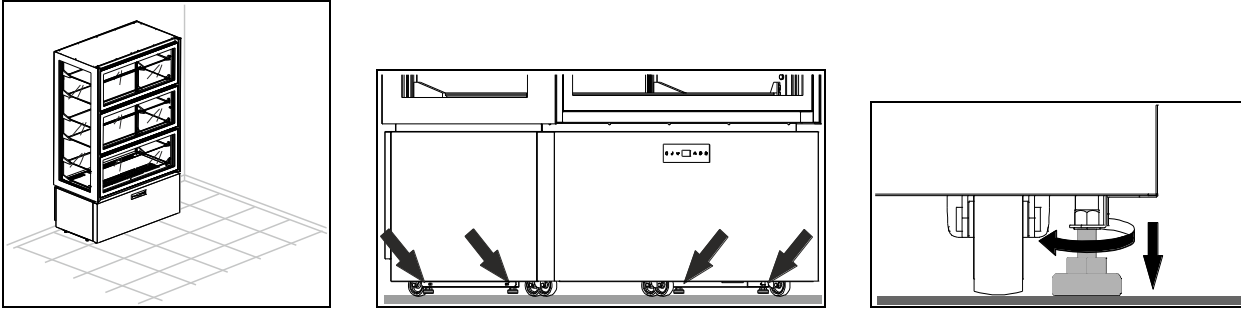

ATENCIÓN: Coloque el equipo al menos 10 cm de la pared posterior. Puede desplegar los equipos, pero en cada caso debe dejar un espacio de más o menos 5 cm entre un equipo y el otro.

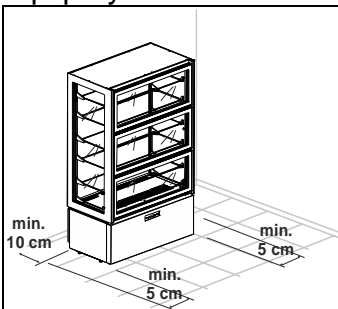

ATENCIÓN: Asegúrese que el equipo no esté expuesto a los rayos del sol ni cerca a otras fuentes de calor o a ambientes con altas temperaturas, porque podría causar un bajo rendimiento y un desgaste mayor del normal.

Los aparatos son declarados en clase climática 4 (T = 30°C U.R. = 55%)

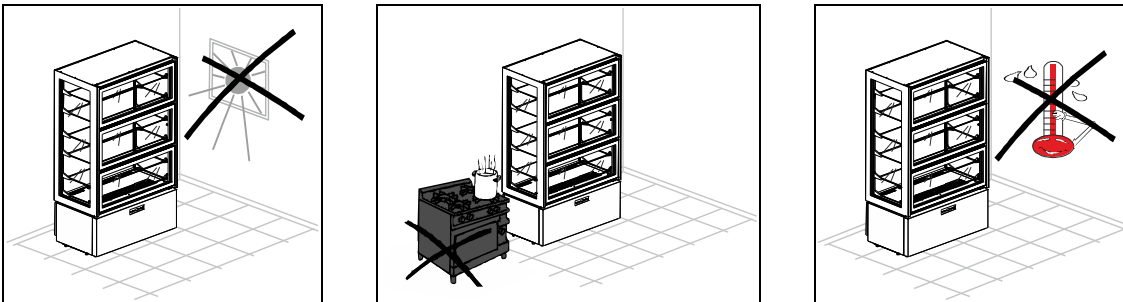

Clase climática	Temperatura ambiente	Humedad relativa
3	+25°C	60%
4	+30°C	55%
5	+40°C	40%
7	+35°C	75%

Remover la película protectora de el producto.

Esta operación puede provocar un choque eléctrico, aunque no sea peligroso (electricidad estática).

El inconveniente se puede reducir o eliminar manteniendo una mano siempre en contacto con el aparato o colegando a tierra el embalaje exterior.

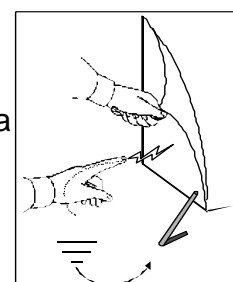

Los cables eléctricos de alimentación deberán poseer dimensiones adecuadas y ser elegidos dependiendo de las condiciones de instalación.
Los modelos están previstos con 3m de cable monofase (3G 1,5mm²) con enchufe de tipo SCHUKO.

Compruebe que la tensión de la red corresponda a la que está reportada en la placa con las características técnicas del equipo.
El fabricante solicita que el aparato se alimente a través de un circuito dedicado; el incumplimiento de esta directiva anula la garantía.

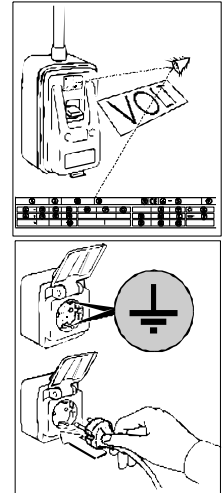

ATENCIÓN: Antes del aparato es obligatorio instalar un interruptor automático magnetotérmico, según las normas vigentes en el país de instalación.

También se recomienda instalar un interruptor diferencial.

Enchufar el aparato en el tomacorriente.

A este punto han terminado las operaciones de colocación en su lugar del equipo e instalación.

LIMPIEZA Y MANUTENCION GENERAL

Para un rendimiento constante del equipo siga las instrucciones de limpieza y mantenimiento generales.

ATENCIÓN: la limpieza y la manutención de la instalación refrigeradora y de la zona compresores requiere la intervención de un técnico especializado y autorizado; por lo tanto no pueden ser efectuadas por personal no preparado.

Para un funcionamiento correcto y eficiente del aparato, es necesario mantener el condensador limpio de manera que el aire pueda circular y entrar en contacto libremente con toda la superficie.

ATENCIÓN: para asegurar el regular funcionamiento de la planta es preciso limpiar el condensador al menos cada 30 días.

Un condensador sucio puede causar fallos en el compresor y/o en otros componentes, el deterioro de los alimentos, eventos NO CUBIERTOS POR LA GARANTÍA.

Antes de iniciar con las mismas, hacer cuanto sigue:

- poner el interruptor de línea en la posición OFF;
- desenchufar el equipo y esperar a que se haya descongelado completamente.

Para acceder al condensador es necesario remover el salpicadero frontal:

1. Retirar el tablero inferior sujetándolo por la parte lateral y retirando los cuatro tornillos de sujeción.

2. Retirar el cable de la tarjeta de control.

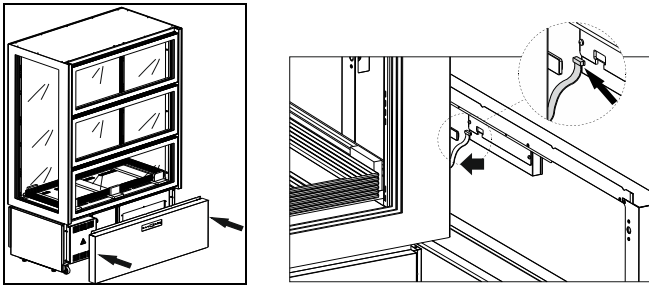

3. Con un aspirador, una brocha o un cepillo que no sea metálico, limpiar con cuidado el condensador del grupo frigorífico y evaporador interno después de haber quitado las protecciones.

Limpie las superficies externas e internas con agua y jabón, o con detergente neutro, agréguele un poquito de aceite al agua para eliminar los olores desagradables. Aclarar abundantemente con agua pura y secar con cura.

Para garantizar un funcionamiento regular del sistema "soft motion" de apertura de las hojas es necesario realizar periódicamente una lubricación de las mismas.

ATENCIÓN: las operaciones descritas deben ser realizadas por personal técnico especializado.

- Retirar las dos protecciones frontales desatornillando los tornillos de fijación que se encuentran presentes sobre los lados internos de los mismos; para realizar tal operación es necesario abrir una hoja a la vez.

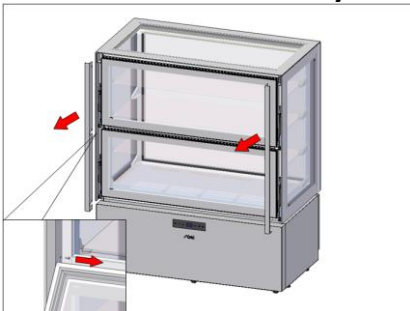

- Eliminar los restos de polvo y/o suciedad.

- Lubricar utilizando un producto adecuado los pernos y los casquillos presentes sobre los mecanismos; abrir y cerrar delicadamente las hojas varias veces de manera que el lubricante bañe todas las partes móviles que están en contacto.

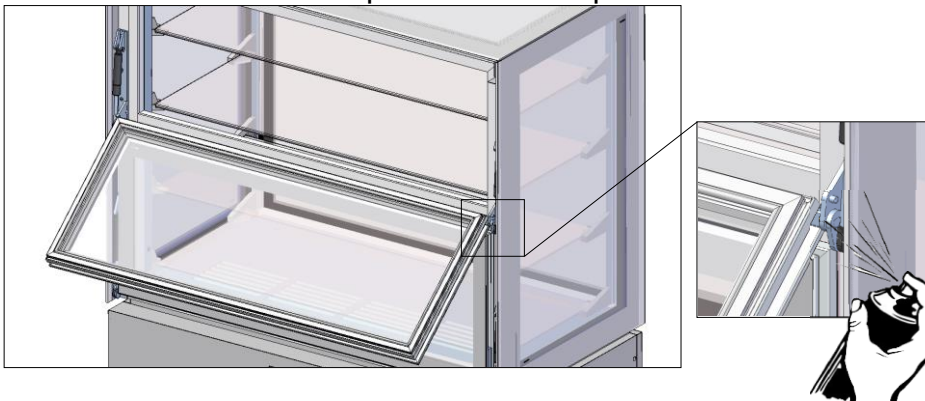

- Asegurarse que el mecanismo funcione correctamente.

- Volver a montar las dos protecciones bloqueándolas en posición con los correspondientes tornillos.

A este punto han terminado las operaciones de mantenimiento y limpieza generales.

LIMPIEZA DIARIA

Para garantizar una buena higiene y conservación del equipo, es importante limpiarlo constante y/o diariamente.

No use líquidos abrasivos o paletas de acero inoxidable, acetonas, tricloroetileno y amoníaco. Sólo use solución de agua y bicarbonato.

En caso de presencia de manchas de alimentos o residuos sobre la superficie externa, lavar con agua y quitarlos antes de que éstos puedan endurecerse.

Si los residuos se han endurecido, use una esponja suave impregnada con agua y bicarbonato.

Se aconseja un ciclo de limpieza diario de todas las superficies internas del aparato. Limpiar los estantes y el interior del equipo con un trapo ligeramente empapado.

También las zonas debajo deben estar limpias y mantenidas en perfecta higiene. Limpiar con agua y jabón o detergente neutro.

DESPACHO DE RESIDUOS Y DEMOLICION

ALMACENAJE DE LOS DESHECHOS

Al final del ciclo de vida del producto, no eliminar en el medio ambiente el aparato. Las puertas tendrán que desmontarse antes de la eliminación del aparato. Está admitido u almacenaje provvisorio de los desechos especiales, en vista de una eliminación, por medio del tratamiento y/o almacenaje definitivo.

De todos modos se deben cumplir con las leyes vigentes en cuanto a la tutela del ambiente, en el país del utilizador.

PROCEDIMIENTOS RELATIVOS A LAS MACRO-OPERACIONES DE DESARMADO DEL APARATO

Cada País tiene legislaciones diferentes, por tanto, se tienen que cumplir las prescripciones impuestas por las leyes y entidades encargadas de los Países donde se realiza la demolición.

En general, es necesario devolver el frigorífico a los centros especializados para el retiro/demolición. Desmontar el frigorífico, agrupando los componentes de acuerdo a su naturaleza química, recordando que en el compresor hay aceite lubricador y fluido refrigerante, que se pueden recuperar y volver a usar, y que los componentes del frigorífico son desechos especiales asimilables a los urbanos. Hacer que el aparato sea inutilizable para su eliminación, sacando el cable de alimentación y cualquier dispositivo de cierre espacios, con el fin de evitar que alguien pueda quedar encerrado en el interior.

LAS OPERACIONES DE DESARMADO, DE TODOS MODOS, TIENE QUE SER REALIZADA POR PERSONAL ESPECIALIZADO.

ELIMINACIÓN SEGURA DE LOS RESIDUOS DE APARATOS ELÉCTRICOS Y ELECTRÓNICOS (DIRECTIVA RAEE 2002/96/CE)

No abandonar material contaminante en el ambiente. Efectuar su eliminación en conformidad con lo dispuesto por las leyes vigentes en esta materia.

Conforme con la Directiva RAEE 2002/96/CE (sobre residuos de aparatos eléctricos y electrónicos), al efectuar la eliminación de los equipos el usuario deberá entregarlos en instalaciones de recogida específicas y autorizadas, o bien -en el momento de efectuar una nueva compra- deberá entregarlos aún montados al distribuidor.

Todos los aparatos que deben ser eliminados de modo selectivo y en conformidad con lo dispuesto por la Directiva RAEE 2002/96/CE, aparecen identificados mediante un símbolo específico .

La eliminación abusiva de residuos de aparatos eléctricos y electrónicos será sancionada en conformidad con lo dispuesto por las leyes vigentes en el territorio en que se ha cometido la infracción.

Los residuos de aparatos eléctricos y electrónicos pueden contener sustancias peligrosas con efectos potencialmente nocivos no sólo para el ambiente, sino también para la salud de las personas. Se aconseja efectuar su eliminación de modo correcto.

NOTAS GENERALES PARA LA ENTREGA

Cuando se recibe el bulto, controlar que el embalaje esté intacto y que no haya sufrido daños durante el transporte.

Después que desembale el equipo compruebe que todas las partes o componentes, así como las características y su estado correspondan a las especificaciones ordenadas por usted al hacer el pedido.

Si así no fuera, ponerse en contacto inmediatamente con el vendedor.

Además de felicitarlo por haber hecho una gran elección, esperamos que pueda utilizar de la mejor manera nuestros equipos siguiendo las instrucciones y las precauciones que contiene el presente manual.





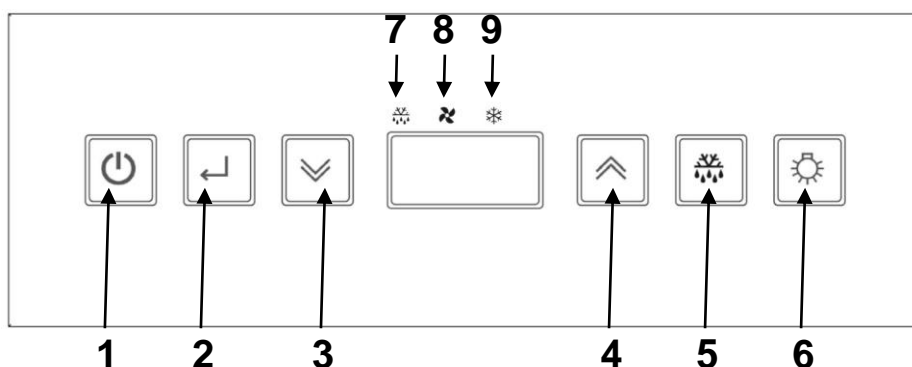

Pero recordad que está prohibida la reproducción del presente manual y que, debido a una constante búsqueda de innovación y calidad tecnológica, las características aquí presentes podrían cambiar sin preaviso.

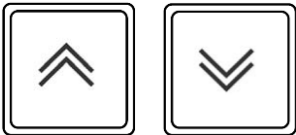

TABLEROS DE MANDO

Todos los equipos manejan el siguiente panel de mandos:





POS	DESCRIPCIÓN
1	Tecla ON/SBY
2	Tecla ENTER
3	Tecla DOWN
4	Tecla UP
5	Tecla DESCARCHE
6	Tecla LEDS
7	PICTOGRAMA DESCARCHE
8	PICTOGRAMA VENTILADOR
9	PICTOGRAMA COMPRESOR

	<p><u>Tecla ON/SBY</u> Apretando durante 3 segundos, soltando en el momento de la aparición, sobre el display de la label [Sby], lleva el aparato a stand by (retroiluminación activada).</p> <p>Con instrumento en stand by [en el display aparece Sby] apretando el controlador se enciende (retroiluminación desactivada).</p>
	<p><u>Tecla ENTER</u> Apretando y soltando permite verificar/ modificar el setpoint de temperatura del aparato; durante las operaciones mencionadas la retroiluminación parpadea.</p>
	<p><u>Teclas UP y DOWN</u> Permiten aumentar o disminuir el valor del parámetro que se quiere modificar (retroiluminación parpadeante durante tales operaciones).</p> <p>Presionados y sueltos permite visualizar las temperaturas de mínimo y máximo registradas (si está disponible) y eventualmente las alarmas activadas (retroiluminación parpadea durante tales operaciones).</p> <p>La tecla  presionada por más de 3 segundos permite modificar la configuración de la humedad de la celda (retroiluminación parpadeante).</p>
	<p><u>Tecla DESCARCHE</u> Presionados por un tiempo superior a 3 segundos activa / desactiva el descongelamiento manual (retroiluminación activa durante la ejecución de la fase).</p>
	<p><u>Tecla LEDS</u> Presionado permite la activación o la desactivación de la iluminación (retroiluminación ON con luz ON, retroiluminación OFF con luz OFF), independientemente del estado en el que se encuentra el pulsante .</p>

	<p><u>PICTOGRAMA DESCARCHE</u> <i>Led encendido:</i> descarche en marcha <i>Led centelleante:</i> retraso activación descarche o goteo en marcha <i>Led centelleante a frecuencia elevada:</i> alarma registrado en memoria</p>
	<p><u>ICONA VENTOLA</u> <i>Led encendido:</i> ventiladores cámara en función <i>Led parpadeante:</i> demora activación ventiladores</p>
	<p><u>PICTOGRAMA COMPRESOR</u> <i>Led encendido:</i> compresor en función <i>Led centelleante:</i> retraso activación compresor</p>

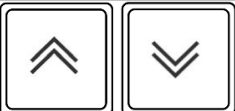
PROGRAMACIÓN / MODIFICACIÓN DEL SETPOINT DE TEMPERATURA

	<p>Premere e rilasciare il tasto <u>enter</u> il display visualizza in modalità lampeggiante il setpoint corrente per 5 secondi. Decorso tale tempo il display torna ad indicare la temperatura in camera</p>
	<p>Durante il lampeggio del display utilizzare i tasti <u>up</u> e <u>down</u> per incrementare o decrementare il setpoint di temperatura desiderato.</p>
	<p>Premere nuovamente il tasto <u>enter</u> per confermare il nuovo setpoint: l'acquisizione del nuovo valore viene segnalata dall'emissione acustica di 3 beep brevi consecutivi. Il display torna a visualizzare la temperatura in cella</p>

SMART FUNCTIONS – Funcionalidad de encendido veloz





DESCARCHE MANUAL FORZADO

	<p>Presionar la tecla <u>descarche</u> por más de 3 segundos para acceder a la función de descongelación manual. Con descongelamiento en curso presionar nuevamente el pulsante por un tiempo superior a 3 segundos para terminar la fase de defrost.</p>
-------------------------------------------------------------------------------------	----------------------------------------------------------------------------------------------------------------------------------------------------------------------------------------------------------------------------------------------------------------

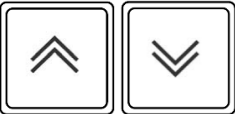

MODIFICA LA HUMEDAD RELATIVA

	<p>Presionar la tecla <u>down</u> por más de 3 segundos para modificar el porcentaje de humedad relativa en la celda.</p> <p>A la etiqueta led de parpadeo temporáneo [F_C] corresponde una menor humedad relativa (mitras en paralelo al compresor). A la etiqueta led de parpadeo temporánea [F__] corresponde una mayor humedad relativa (mitras independientes). El label parpadeante de confirmación [FtE] corresponde a la humedad relativa prevista por el fabricante.</p>
-------------------------------------------------------------------------------------	---------------------------------------------------------------------------------------------------------------------------------------------------------------------------------------------------------------------------------------------------------------------------------------------------------------------------------------------------------------------------------------------------------------------------------------------------------------------------------------------

BLOQUEO TECLADO

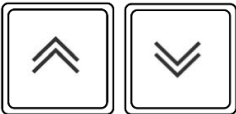
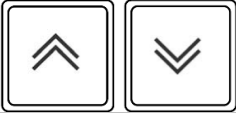

	<p>Presionar simultáneamente las teclas <u>up</u> e <u>down</u> por más de 3 segundos.</p> <p>Se visualiza la etiqueta led [Loc].</p>
	<p>Presionar la tecla <u>enter</u> para confirmar la selección y activar la función. <i>Después de 30 segundos se sale de la función si no es confirmada. Para desbloquear el teclado es necesario presionar simultáneamente los pulsantes   por más de 3 segundos: al confirmar tal operación en el display aparece [UnL] parpadeante acompañado con 3 beep breves del zumbador. Enseguida el display vuelve a visualizar la temperatura de la cámara.</i></p> <p><i>Con el teclado bloqueado, presionando cualquier pulsante, el instrumento emite un beep largo señalando en el display la label [Loc].</i></p>





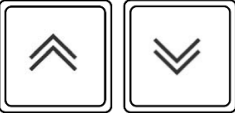
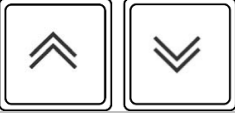

IMPRIME MANUALMENTE LECTURAS DE SONDAS: junto al terminal de impresión TSP

	<p>Presionar simultáneamente las teclas <u>up</u> e <u>down</u> por más de 3 segundos.</p> <p>Se visualiza la etiqueta led [Loc].</p>
	<p>Utilizar los pulsantes <u>up</u> y <u>down</u> para visualizar la función [Prt].</p>
	<p>Presionar la tecla <u>enter</u> para confirmar la selección y activar la función.</p> <p><i>Después de 30 segundos se sale de la función si no es confirmada.</i></p>

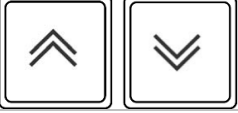



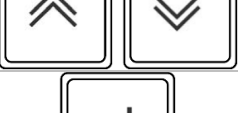

CONFIGURACIÓN PARÁMETROS

Informaciones reservadas sólo al personal especializado.

	<p>Presionar simultáneamente las teclas <u>up</u> e <u>down</u> por más de 3 segundos.</p> <p>Se visualiza la etiqueta led [Loc].</p>
	<p>Utilizar las teclas <u>up</u> y <u>down</u> para leer la función [PAr].</p>
	<p>Presionar la tecla <u>enter</u> para confirmar la selección y activar la función. <i>Después de 30 segundos se sale de la función si no es confirmada. Piden la password de encendido.</i></p> <p>El display se prepara para la introducción de la password, se lee [00]</p>

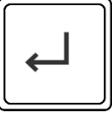
	Utilizar las teclas <u>up</u> y <u>down</u> para seleccionar la password “65”
	Apretar la tecla <u>enter</u> para confirmar la elección. Si la password insertada es correcta se lee el primer parámetro de la lista de configuración.
	Utilizar las teclas <u>up</u> y <u>down</u> para hojear todos los parámetros del controlador
	Apretar la tecla <u>enter</u> para confirmar la elección. <i>Se visualiza el valor corriente del parámetro seleccionado en modalidad intermitente.</i>
	Utilizar las teclas <u>up</u> y <u>down</u> para seleccionar el nuevo valor del parámetro
	Apretar la tecla <u>enter</u> para confirmar la elección.

CONFIGURACIÓN PARÁMETROS - LECTURA SONDAS

	Presionar simultáneamente las teclas <u>up</u> e <u>down</u> por más de 3 segundos. Se visualiza la etiqueta led [Loc].
	Use las teclas <u>up</u> y <u>down</u> para desplazar la lectura de las sondas y los parámetros usuario.
	Apretar la tecla <u>enter</u> para confirmar la elección y entrar en la modalidad de lectura de las sondas o de modificación del parámetro. Se lee en modalidad centelleante el valor corriente. Utilizar las teclas   para seleccionar el nuevo valor sólo en el caso de los parámetros.
	Apretar la tecla <u>enter</u> para salir de la lectura de las sondas o confirmar la elección del nuevo valor del parámetro, la programación no centellea más.

RESTABLECER PARÁMETROS DE FÁBRICA

	En el momento del encendido el instrumento efectuará una fase de “LAMPTEST” si durante tal fase se aprieta 3 veces seguidas la tecla <u>enter</u> se vuelven todos los parámetros a los valores programados de fábrica. Sobre el display se lee la label [rLd] que evidencia la reprogramación de la tarjeta a los valores definidos por el fabricante.
-------------------------------------------------------------------------------------	---------------------------------------------------------------------------------------------------------------------------------------------------------------------------------------------------------------------------------------------------------------------------------------------------------------------------------------------------------------------

ALARMAS

EQUIPO CON SONDAS ROTAS DURANTE LA CONSERVACIÓN

Error sonda cámara

En el caso de que la sonda cámara esté rota o la relativa conexión esté interrumpida, sobre el display se visualiza la label [E0].

La máquina continúa a funcionar en fase de conservación en base a los valores asignados a los parámetros "C5" y "C6".

El ventilador interno continúa a funcionar en base al valor asignado al parámetro "F3"

Error sonda condensador

En el caso de que la sonda condensador esté rota o la relativa conexión esté interrumpida, sobre el display se visualiza la label [E2].

El ventilador condensador continúa a funcionar en base al valor asignado al parámetro "F8".

Si las tres sondas están rotas o interrumpidas en el display se visualiza alternadamente E0, E1 y E2

EQUIPO CON SONDAS ROTAS DURANTE LA DESCONGELACIÓN

Error sonda cámara

En el caso en que la sonda cámara esté rota o la respectiva conexión se encuentre interrumpida durante la fase de descongelación, la misma termina regularmente.

En el display se visualizará alternativamente el texto activado con el parámetro "d6" y la etiqueta led [E0].

Error sonda condensador

En el caso de que la sonda condensador esté rota o la relativa conexión esté interrumpida, sobre el display se visualiza la label [E2].

El ventilador condensador continúa a funcionar en base al valor asignado al parámetro "F8".

Si las tres sondas están rotas o interrumpidas en el display se visualiza alternadamente E0, E1 y E2

ALARMA DE ALTA TEMPERATURA EN MARCHA



En caso de que la temperatura en cámara resulte superior al setpoint programado, sobre el display se lee la label [AH] alternada a la temperatura crítica alcanzada.

Apretando la tecla up es posible leer la duración del evento de alarma.

El zumbador puede ser silenciado presionando el pulsante

La indicación visual de la alarma permanece hasta que la temperatura crítica vuelve a la normalidad.





ALARMA DE BAJA TEMPERATURA EN MARCHA

	<p>En el caso que la temperatura en cámara resulte inferior al setpoint programado, sobre el display se lee la label [AL] alternada a la temperatura crítica alcanzada. Se pone en función también el buzzer</p> <p>Apretando la tecla <u>down</u> es posible leer la duración del evento de alarma</p>
-----------------------------------------------------------------------------------	----------------------------------------------------------------------------------------------------------------------------------------------------------------------------------------------------------------------------------------------------------------------------------------------------------------

El zumbador puede ser silenciado presionando el pulsante .

La indicación visual de la alarma permanece hasta que la temperatura crítica vuelve a la normalidad.

ALARMAS DE ALTA Y BAJA TEMPERATURA REGISTRADAS



	<p>Led descarche centelleante a frecuencia elevada informa que se ha verificado una alarma de alta o de baja temperatura.</p>
	<p>Presionando la tecla <u>enter</u> se visualiza en el display parpadeante el tipo de alarma registrada</p>
	<p>Presionando la tecla <u>enter</u> se visualiza en el display parpadeante la temperatura crítica registrada</p>
	<p>Presionando la tecla <u>enter</u> se visualiza en el display parpadeante el tiempo de permanencia de la alarma, expresada en minutos.</p>
	<p>Presionando la tecla <u>enter</u> se resetea el funcionamiento del led de descongelación al estado normal. Sobre el display aparece [rES], habiendo notado el evento anómalo verificado.</p>

En el caso en que ocurran otros eventos de alarma de alta o baja temperatura, y el usuario no pueda visualizar los datos relacionados con el hecho anormal anterior, estos últimos serán sobrescritos con aquellos más recientes.

Si está en función una alarma de alta temperatura el compresor continúa a funcionar; si está en función una alarma de baja temperatura el compresor se apaga.

! En el caso que la tarjeta se ponga en stand by se pierden las temperaturas mínima y máxima registradas a setpoint alcanzado y las eventuales alarmas.

ALARMA DE BLACK OUT

	<p>Led descarche centelleante a frecuencia elevada indica que se ha verificado un blackout.</p>
	<p>Presionando la tecla <u>enter</u> se visualiza en el display la etiqueta led [bLO].</p>
	<p>Presionando la tecla <u>enter</u> se visualiza en el display la temperatura máxima registrada en la cámara.</p>



Presionando la tecla enter se resetea el funcionamiento del led de descongelación al estado normal. Sobre el display aparece [rES], habiendo notado el evento anómalo verificado.

ALARMA DE ALTA TEMPERATURA DE CONDENSACIÓN

En el caso de que la temperatura de condensación resulte demasiado elevada, a causa del condensador sucio, sobre el display se visualiza la label [HtC] alternada a la temperatura cámara.

Se pone en función también el buzzer.

El buzzer puede silenciarse apretando la tecla

La indicación visual de la alarma queda hasta que la temperatura de condensación vuelve a la normalidad.

ALARMA DE ALTA PRESIÓN

En el caso de que se releve una presión del equipo frigorífico superior a los valores límites, sobre el display se visualiza la label [HP] alternada a la temperatura cámara. Se pone en función también el buzzer.

El buzzer puede silenciarse apretando la tecla

La indicación visual de la alarma queda hasta que la tarjeta no se pone en stand-by.

!Si la causa que ha generado la alarma persiste después de haberlo vuelto a encender, la indicación [HP] se repetirá nuevamente.

Durante este evento se desactivan todas las salidas a relé menos la relativa al ventilador condensador.

DESCARCHE

La desescarche puede ser de tipo **manual** o de tipo **automático**.

Desescarche manual



Pulsar la tecla descarche per 4 seg. para activar inmediatamente el ciclo de desescarche. Durante el desescarche el display visualiza la temperatura de la celda bloqueada en el momento antes de la activación del mismo.

Es posible finalizar de modo manual el desescarche pulsando durante 4 segundos la tecla : la desactivación es indicada de modo parpadeante sobre el display del label [ndF]

Desescarche automático

La desescarche automática se inicia durante la fase de conservación y se regula por las configuraciones de la ficha.

Es posible finalizar de modo manual el desescarche pulsando durante 4 segundos la tecla up: la desactivación es indicada de modo parpadeante sobre el display del label [ndF]

PARADA

Apretando  durante 3 segundos, soltando en el momento de la aparición, sobre el display de la label [Sby], lleva el aparato a stand by.

ATENCIÓN: la tecla  NO aísla el equipo de la tensión eléctrica.

Poner el interruptor de línea en la posición OFF.

Para aislar el equipo de la tensión eléctrica desconecte el enchufe de alimentación de red de la toma.

ANORMALIDADES DE FUNCIONAMIENTO

En el caso de funcionamiento irregular, antes de llamar al servicio asistencia de zona, controlar que:

- la tecla  esté iluminado y que haya tensión de red;
- el valor de la temperatura determinada sea el deseado;
- la puerta estén perfectamente cerradas;
- el equipo no esté cerca de fuentes de calor;
- el condensador esté limpio y el ventilador funcione regularmente;
- no haya demasiado hielo en la placa evaporadora.

En el caso que dichos controles hayan dado resultado negativo, dirijase al servicio de asistencia de su zona suministrando las indicaciones sobre el modelo, número de serie y matrícula indicados en la placa de las características, puesta en la pared interna del aparato.

INTERRUPCIONES EN EL FUNCIONAMIENTO

En caso de una prolongada inactividad del equipo, y con el fin de conservarlo en buenas condiciones, proceda de la siguiente manera:

- llevar el interruptor de red a la posición OFF.
- desenchufar el aparato.
- desocupe el equipo y límpielo siguiendo las indicaciones del capítulo "LIMPIEZA".
- deje la puerta del equipo entre abierta con el fin de evitar la concentración de olores desagradables.

PROBLEMAS DE FUNCIONAMIENTO

A denudo, las dificultades de funcionamiento que se presentan, son ocasionadas por causas banales, que se pueden solucionar sin la intervención de un técnico especializado, por tanto, antes de llamar la red de asistencia por una avería, controlar lo siguiente:

PROBLEMA	CAUSAS POSIBLES
El aparato no se enciende	Controlar que esté enchufado correctamente
	Controlar que a la toma llegue corriente
La temperatura interna es demasiado elevada	Verificar la regulación de la tarjeta electrónica
	Verificar que no haya una fuente de calor cercana
	Verificar que la puerta cierre correctamente
El aparato es excesivamente ruidoso	Verificar la nivelación del mismo. Una posición no equilibrada podría originar vibraciones
	Controlar que el aparato no esté en contacto con otros aparatos o partes que podrían entrar en resonancia
Sobre el aparato se forma condensación	La humedad ambiente es muy elevada
	No se han cerrado bien la puerta

Realizar las verificaciones arriba indicadas, si el desperfecto continúa, dirigirse a la asistencia técnica, recordando de señalar:

- la naturaleza del defecto
- el modelo y el número de matrícula del equipo se pueden encontrar en la placa con las características técnicas, colocada en el tablero del equipo.

FICHA TÉCNICA DEL REFRIGERANTE

R290

GWP = 3

ODP = 0

❖ Identificación de los peligros

Gas licuado – Extremamente inflamable

❖ Medidas de primeros auxilios

• *Inhalación:*

En alta concentración puede causar asfixia. Los síntomas pueden incluir pérdida de movilidad y/o conocimiento. Las víctimas pueden no darse cuenta de la asfixia. En bajo nivel de concentración puede tener un efecto narcótico. Los síntomas pueden incluir mareos, dolor de cabeza, náusea y pérdida de la coordinación. Desplazar la víctima en una zona no contaminada usando un respirador. Mantener el paciente acostado y en un lugar cálido. Llame a un médico. En caso de paro respiratorio, realizar respiración artificial.

• *Contacto con la piel o con los ojos:*

En caso de derrame, lavar con agua durante como mínimo 15 minutos.

• *Ingestión:*

Vía de exposición poco probable

❖ Informaciones ecológicas

No se conocen daños en el ambiente provocados por este producto

ESQUEMA ELÉCTRICO

El esquema eléctrico está colocado en la última página de el manual de instrucción.

Pos	DESCRIPTION	Pos	DESCRIPTION
1	COMPRESOR	44	RELAIS COMPRESOR
2	VENTILADOR CONDENSADOR	69	CAJA DE TERMINALE DE PISO
3	TABLERO GENERAL DE BORNES	70	ELECTROVÁLVULA FRÍO
8	TOMA ELÉCTRICA	70A	ELECTROVÁLVULA CALOR
9	VENTILADOR EVAPORADOR	76	MICROINTERRUPTOR MAGNETICO
12	ELECTROVÁLVULA DISPOSIT.DESCONG.	103	SONDA DE HUMEDAD
20	RESISTENCIA ANTICONDENSACION PUERTAS	119	TARJETA ELECTRÓNICA VITRINA TN
20A	RESISTENCIA ANTICONDENSACIÓN VIDRIO LATERAL	120	TARJETA ELECTRÓNICA VITRINA BT
20B	RESISTENCIA ANTICONDENSACIÓN VIDRIO LATERAL	121	ALIMENTADOR SWITCHING LED
20C	RESISTENCIA ANTICONDENSACIÓN VIDRIO POSTERIOR	122	LÁMPARAS LED
20D	RESISTENCIA ANTICONDENSACIÓN PERFILES	122A	LÁMPARAS LED TOP
22	RESISTENCIA FONDO BANDEJAS	125	TARJETA ELECTRÓNICA VITRINA BOMBONES
22A	RESISTENCIA TUBO DE ESCAPE	126	TARJETA DISPLAY PULSANTES CAPACITIVOS

INDEX

VEILIGHEIDSINFORMATIE	4
VEILIGHEIDSVOORSCHRIFTEN	4
BESCHRIJVING APPARAAT	6
IDENTIFIKATIE ETIKET	7
ENERGY LABEL	7
TECHNISCHE KENMERKEN	8
AFMETINGEN	8
IN WERKING STELLEN EN INSTALLATIE	9
ALGEMENE REINIGING EN ONDERHOUD	12
DAGELIJKSE REINIGING	14
HET AFVALMATERIAAL LOZEN EN HET APPARAAT AFDANKE	14
ALGEMENE OPMERKINGEN BIJ DE LEVERING	15
BEDIENINGSPANELEN	16
CONFIGURATIE PARAMETERS	18
ALARMEN	20
ONTDOOIEN	22
UITZETTEN	23
ONREGELMATIGHEDEN IN DE WERKING	23
ONDERBREKING VAN HET GEBRUIK	23
STORINGEN IN DE WERKING	24
SPECIFICATIES VAN DE KOELVLOEISTOF	24
BESCHRIJVING ELEKTRISCH SCHEMA	25

VEILIGHEIDSINFORMATIE

WAARSCHUWING: Dit apparaat bevat koolwaterstofkoelmiddelen (R290).

GEVAAR: Vuur- of explosiegevaar. Ontvlambaar koelmiddel in gebruik. Gebruik geen mechanische apparatuur om de koelkast te ontdooien. Koelmiddelleidingen mogen niet doorboord worden.

GEVAAR: Vuur- of explosiegevaar. Ontvlambaar koelmiddel in gebruik. Reparatie alleen door vakpersoneel. Koelmiddelleidingen mogen niet doorboord worden.

LET OP: Vuur- of explosiegevaar. Ontvlambaar koelmiddel in gebruik. Volg de reparatiehandleiding/ gebruikshandleiding voor service aan dit product. Alle veiligheidsvoorschriften moeten opgevolgd worden.

LET OP: Vuur- of explosiegevaar. Verwijdering van de koelkast alleen volgens geldende voorschriften. Ontvlambaar koelmiddel in gebruik.

LET OP: Vuur- of explosiegevaar wanneer koelmiddelleidingen doorboord worden; volg de instructies in de handleidingen. Ontvlambaar koelmiddel in gebruik.

LET OP: Niet blokkeren. Alle ventilatieopeningen in de nabijheid moeten vrij blijven als het apparaat is ingebouwd.

LET OP: Bewaar in dit apparaat geen ontplofbare stoffen zoals spuitbussen met een ontvlambaar drijfgas

LET OP: Op een schap mag het maximum verdeelde gewicht 20 Kg zijn.



Aanduiding licht ontvlambaar door de aanwezigheid van een brandbaar koelmiddel (R290)

De instructies zijn beschikbaar op de website www.sagispa.it.

VEILIGHEIDSVOORSCHRIFTEN

De apparaten zijn voorzien van een voedingskabel met stekker.

LET OP: bij iedere handeling van reiniging en onderhoud dient de stroom uitgeschakeld te worden:

- de hoofdschakelaar op OFF zetten;

- de stekker uit het stopcontact trekken. Het verwijderen van de plug moet zodanig zijn dat de operator vanaf ieder werkpunt de uitschakeling kan controleren.

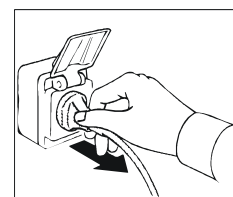
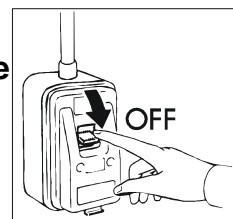

LET OP: geen niet-geaarde stekkers of stopkontakten gebruiken.

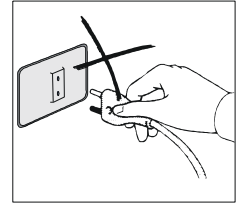

Het netstopkontakt moet geaard zijn.

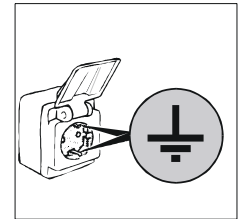

LET OP: geen adapters of verleng snoeren gebruiken voor aansluiting aan het net.

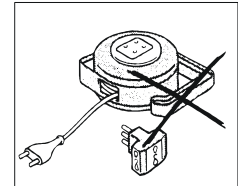

LET OP: wanneer de voedingskabel is beschadigd moet deze worden vervangen door de fabrikant, een klantenservice of gekwalificeerd personeel, om risico's te voorkomen.



De reiniging en het onderhoud van het koelsysteem en van de kompressorruimte moet door een gespecialiseerd technicus gebeuren, en kan daarom niet door ongeschikt personeel worden uitgevoerd.

Tijdens handelingen van onderhoud of in het geval van onregelmatigheden, het apparaat geheel uitzetten; Vraag om tussenkomst van de REPARATIEDIENST van een daartoe bevoegd centrum en het gebruik van originele reserveonderdelen. Gebeurt dit niet, dan kan dit de veiligheid van het apparaat in gevaar brengen.

LET OP: wacht na de inwerkingstelling de tijd die nodig is om de ingestelde temperatuur te bereiken voordat het te conserveren voedsel wordt ingebracht.

LET OP: geen warme dranken of etenswaren in het apparaat zetten.

LET OP: Zorg ervoor dat bij het opslaan van etenswaren deze niet onder de roosters uitkomen en dat ze de luchtstroom niet blokkeren. De ruimte waar de ventilatoren opzuigen niet blokkeren.

LET OP: Niet schoonmaken in de buurt van het apparaat als de deur geopend is.

Het apparaat niet met plenzen water of water onder hoge druk schoonmaken.

LET OP: geen substanties gebruiken bij de reiniging of in de buurt van het apparaat die chloor bevatten (bleekmiddel, zoutzuur, enz.) of die giftig zijn.

LET OP: Laat nooit voorwerpen steunen op de bodem van het apparaat. Gebruik hiervoor altijd de speciale schappen. Op een schap mag het maximum verdeelde gewicht **20 Kg** zijn.

LET OP: gevaar voor het breken van glas. Sluit en open de deur ALTIJD HEEL VOORZICHTIG EN VOORKOM WILDE BEWEGINGEN. Leun nooit tegen de deur.

LET OP: gebruik alleen mechanische apparaten of andere middelen om het ontdooien te versnellen die zijn aanbevolen door de fabrikant.

LET OP: gebruik geen elektrische apparaten in de bewaarruimten.

De apparatuur is ontworpen voor een geluidsdrukniveau lager dan 70dB (A).

BESCHRIJVING APPARAAT

Deze apparatuur is bedoeld voor gebruik voor tentoonstelling en tijdelijke opslag van voedsel. **Het is niet** geschikt voor het nemen van voedsel van klanten.

Product geschikt voor de conservering van delicate levensmiddelen, niet geschikt voor gestapelde opslag.

Elk ander gebruik wordt beschouwd als oneigenlijk.

LET OP: de apparaten zijn niet geschikt om buiten geïnstalleerd te worden of op plaatsen die aan de inwerking van weersinvloeden blootgesteld zijn. Niet gebruiken in mogelijk explosiegevaarlijke omgevingen.

De fabrikant kan op geen enkele wijze aansprakelijk gesteld worden voor onjuist gebruik van de producten.

De apparaten zijn voorzien van een verdamper met bladen beschermd tegen roest, een hermetische compressor, een aluminium koper condensator en een digitale elektronische kaart.

De apparaten zijn uitgerust met een reservoir voor het automatische opvangen en verdampen van condens.

Het apparaat is voorzien van uitneembare plateaus.

Bij de koelunits wordt de door de huidige wetgeving toegestane koelvloeistof toegepast, van het type HFC.

IDENTIFIKATIE ETIKET

Voor meer informatie kunt U de fabrikant bellen. Het MODEL en SERIENUMMER, vermeldt in de tabel met technische gegevens die zich onder het instrumentenbord bevindt, steeds vermelden, geplaatst op het instrumentenbord onder de deur.

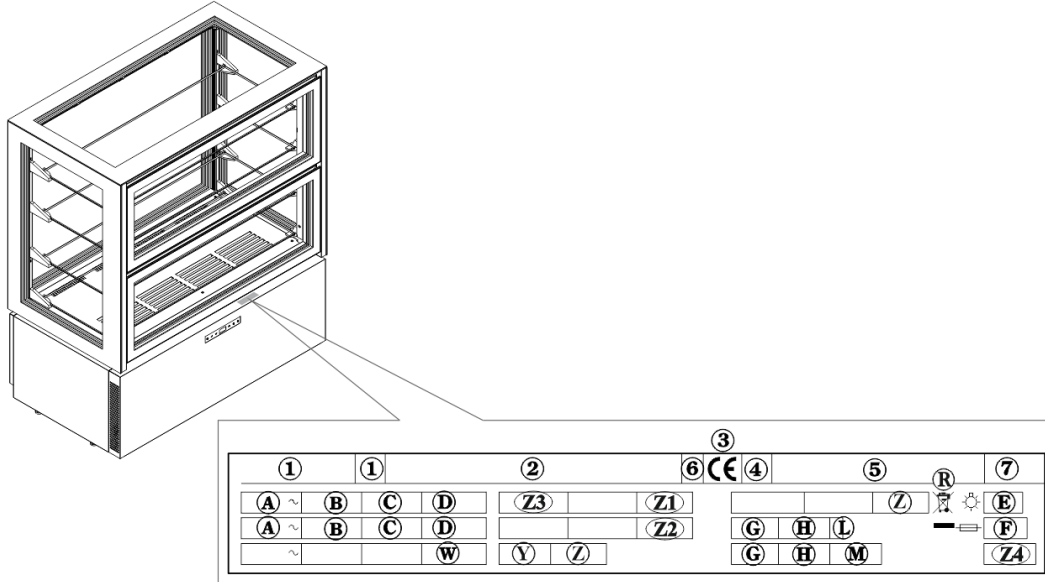

Inhoud velden technisch plaatje

- | | |
|-----------------------------------------------------------------------------------------------------------------------------------------------------------------------------------------------------------------------------------------------------------------------------------------------------------------------------------------------------------------------------------------------------------------|-------------------------------------------------------------------------------------------------------------------------------------------------------------------------------------------------------------------------------------------------------------------------------------------------------------------------------------------------------------------------------------|
| <ul style="list-style-type: none"> 1) MODEL 2) NAAM EN ADRES VAN FABRIKANT 3) EG HERKENNINGSTEKEN 4) BOUWJAAR 5) REGISTRATIENUMMER 6) KLASSE ELEKTRISCHE ISOLATIE 7) KLASSE ELEKTRISCHE BESCHERMING A) SPANNING ELEKTRISCHE VOEDING B) INTENSITEIT ELEKTRISCHE STROOM C) FREKWENTIE D) NOMINALE KRACHT | <ul style="list-style-type: none"> E) TOTALE KRACHT VERLICHTING F) ZEKERINGSSTROOM G) TYPE KOELGAS H) HOEVEELHEID KOELGAS L) TEMPERATUURKLASSE KOELINSTALLATIE
AEEA SYMBOOL W) KRACHT WARMTE-ELEMENTEN Z1) NETTO-VOLUME (RSV) Z2) FLUID FOAMING Z3) BEDRIJFSTEMPERATUUR Z4) GWP |
|-----------------------------------------------------------------------------------------------------------------------------------------------------------------------------------------------------------------------------------------------------------------------------------------------------------------------------------------------------------------------------------------------------------------|-------------------------------------------------------------------------------------------------------------------------------------------------------------------------------------------------------------------------------------------------------------------------------------------------------------------------------------------------------------------------------------|

ENERGY LABEL

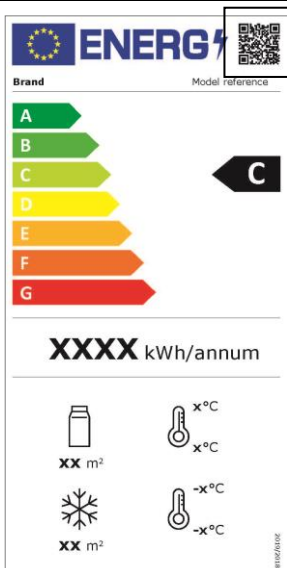

Der QR-code geeft toegang tot de informatie op de energie-etikettering van het model.

TECHNISCHE KENMERKEN

De technische gegevens kunt U vinden op the laaste pagina van de gebruiksaanwijzing.

AFMETINGEN

Zie de afmetingen van Uw apparaat.

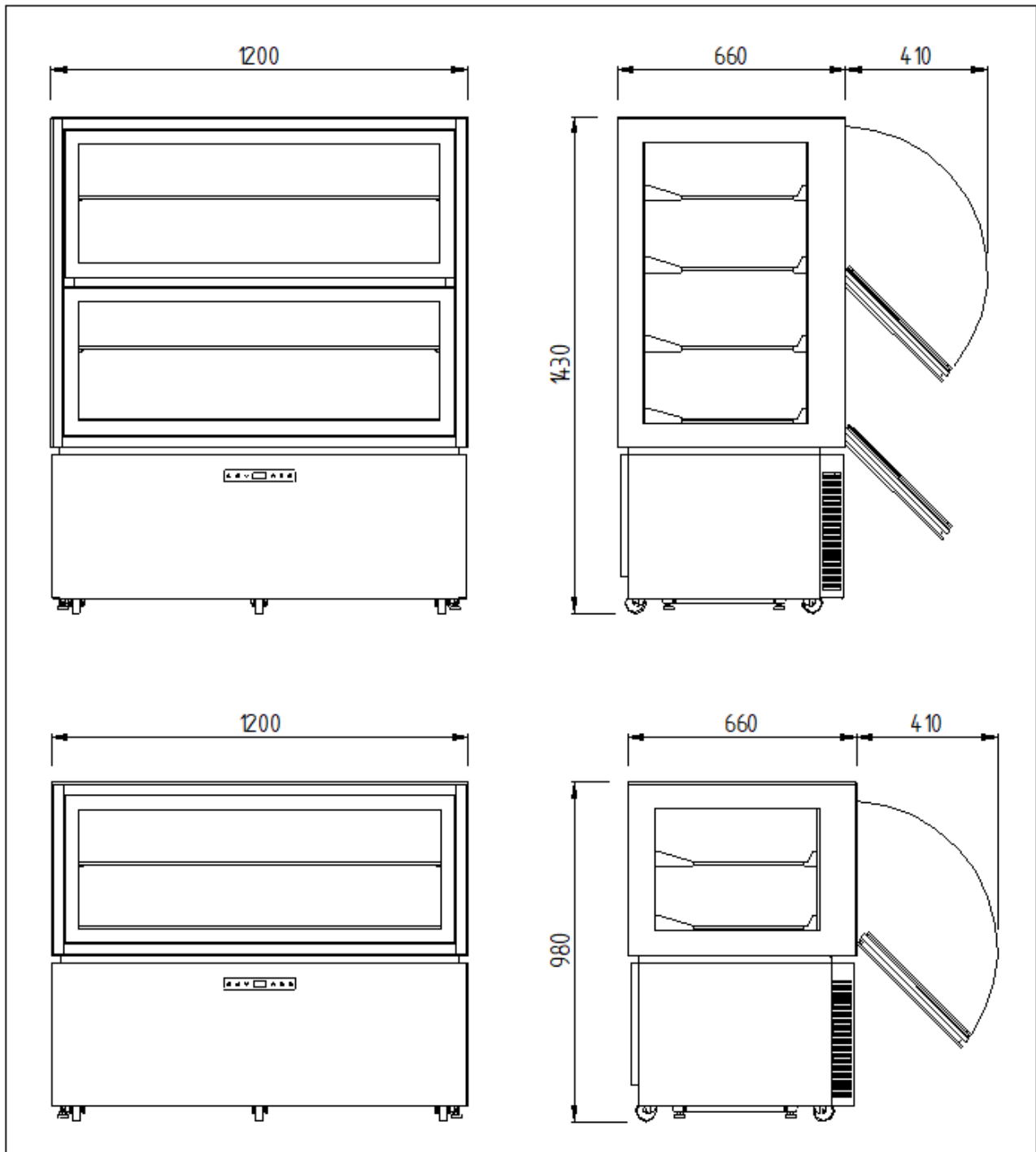

IN WERKING STELLEN EN INSTALLATIE

De apparaten worden altijd op pallets en beschermd door kartonnen dozen verzonden.

Bij ontvangst en na het apparaat uitgepakt te hebben, gelieve zich te gedragen in geval van schade of ontbrekende delen, zoals beschreven in het hoofdstuk "ALGEMENE OPMERKINGEN BIJ DE LEVERING".

Het in werking stellen en de installatie moet door gespecialiseerd personeel uitgevoerd worden.

LET OP: de verpakkingsonderdelen (plastic zakken, schuimrubber, spijkers e.d.) moeten buiten het bereik van kleine kinderen worden gehouden, omdat zij gevaarlijk kunnen zijn.

Hef het apparaat op met behulp van een vorkheftruck en breng hem naar de installatieplaats. Zorg ervoor dat de lading niet uit evenwicht raakt.

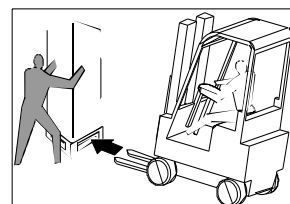

LET OP: kantelgevaar. Laat het apparaat nooit overhellen. Laat het apparaat tijdens de verplaatsing door bevoegd personeel ondersteunen.

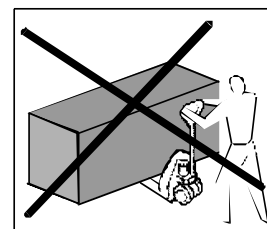

LET OP: vervoer het apparaat nooit horizontaal aangezien dit ernstige schade aan de structuur en de installatie zou kunnen veroorzaken.

LET OP: dit apparaat mag niet worden geïnstalleerd in omgevingen met een volume van minder dan 30m³.

Volg de volgende aanwijzingen op als de installatieplek bereikt is.

Verwijder de doos, de plakband en de piepschuimelementen.
Verwijder de platen achter het apparaat.

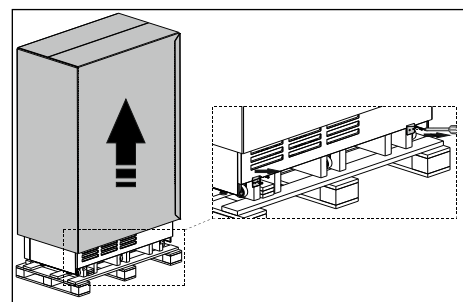

Verwijder het onderste instrumentenpaneel door het aan de zijkanten vast te pakken en van de vier pinnen te trekken.

Verwijder de kabel van de controlekaart en berg het instrumentenpaneel op een veilige plaats op.

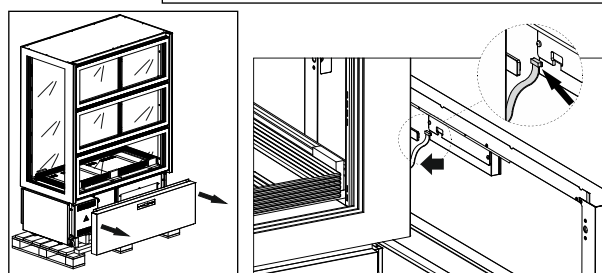

Hef het apparaat op met een vorkheftruck en haal hem van de pallet. Vervoer het apparaat naar de installatieplek en zorg er ondertussen voor dat het apparaat niet uit evenwicht raakt. Plaats het apparaat op zijn definitieve installatieplaats.

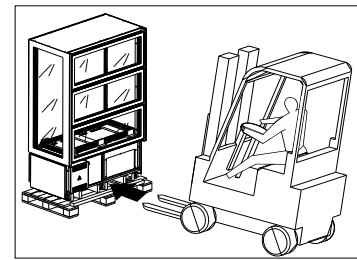

Hermonteer het instrumentenpaneel en sluit de kabel weer op de controlekaart aan.

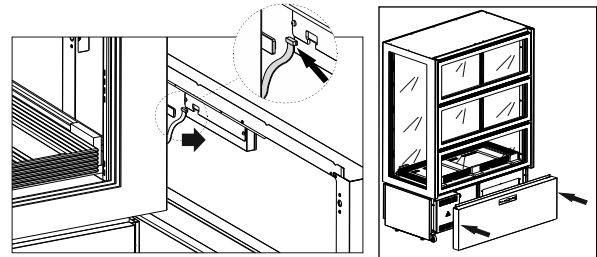

Het apparaat is voorzien van deuren die naar beneden klappen. Gasveren zorgen ervoor dat de deuren op gecontroleerde wijze gesloten worden. Desondanks raden we u aan om de deur tijdens het sluiten met de hand te begeleiden.

U kunt de deur in de open stand blokkeren door hem helemaal te openen.

Pak de handgreep van de deur met de hand vast en begeleid hem als u de deur vanuit de geblokkeerde stand wilt sluiten.

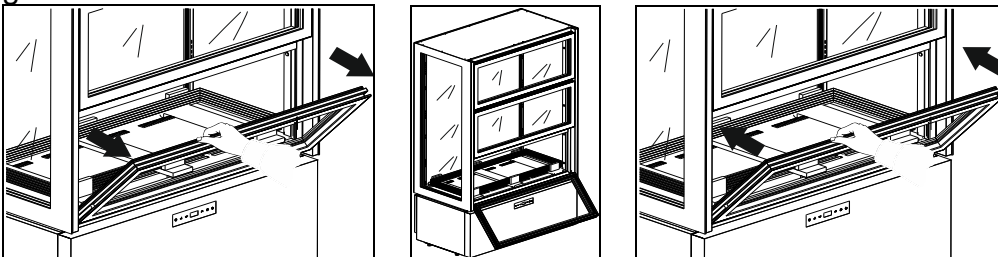

Open de onderste deur en plaats hem in de geblokkeerde stand.

Verwijder voorzichtig de plateaus en zorg ervoor dat u ze niet beschadigt. Berg de plateaus op een veilige plaats op.

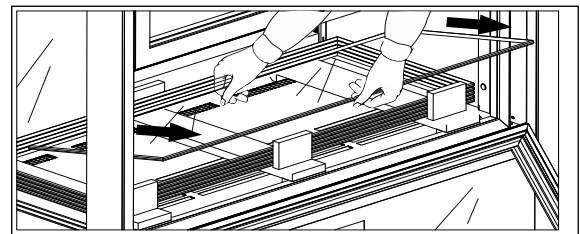

Verwijder de houten elementen en het piepschuim uit het apparaat.

Voer de hieronder beschreven handelingen uit om de schappen aan te brengen:

- Monteer de steunen van de plateaus op de tandheugels. Zorg ervoor dat de steunen achter (groter) en voor (kleiner) op dezelfde hoogte geplaatst zijn.
- Controleer of de stalen haken van de steunen op correcte wijze in de tandheugels schieten. Breng ze eventueel aan met behulp van een kleine rubberen hamer.
- Breng vervolgens de plateaus aan en zorg ervoor dat u ze niet laat stoten.

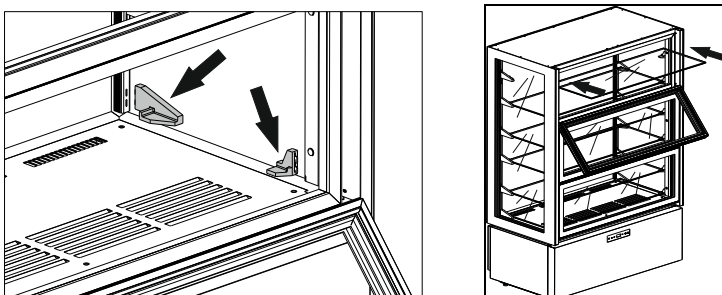

Stel de pootjes onder het apparaat op dusdanige wijze af dat het apparaat niet kan worden verplaatst.

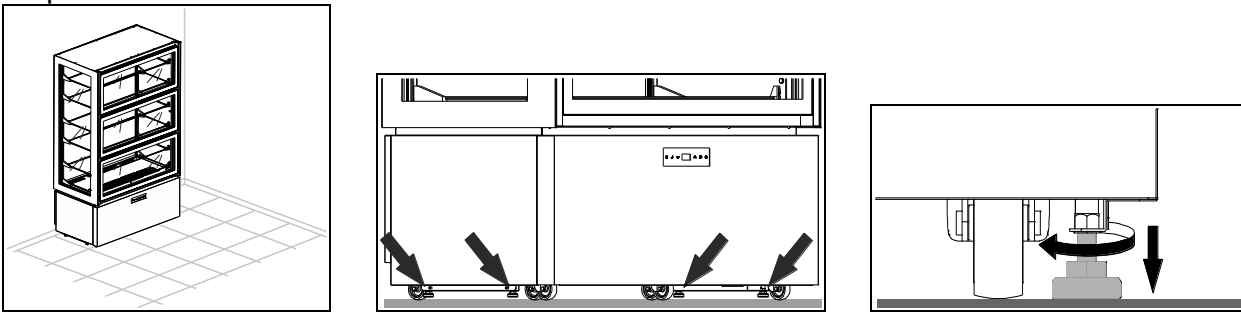

OPGELET: Plaats het apparaat op een afstand van minstens 10 cm van de achterwand. Het is mogelijk om hier andere apparaten naast te plaatsen. Zorg er in dit geval altijd voor dat tussen twee apparaten een minimum ruimte van 5 cm wordt vrijgehouden.

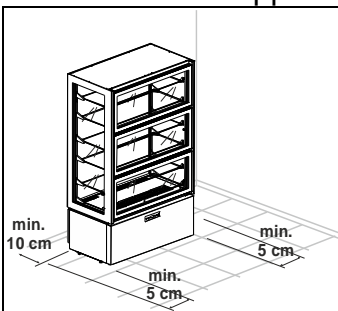

OPGELET: verzeker u ervan dat het apparaat niet aan de directe zon wordt blootgesteld of dat hij te dicht in de nabijheid van een warmtebron of ruimtes met hoge temperaturen geplaatst is. Deze omstandigheden kunnen het rendement af laten nemen en het apparaat aan grotere slijtage onderwerpen.

Men verklaart dat de apparaten behoren tot de klimaatsklasse 4 ($T = 30^{\circ}\text{C}$ R.V. = 55%)

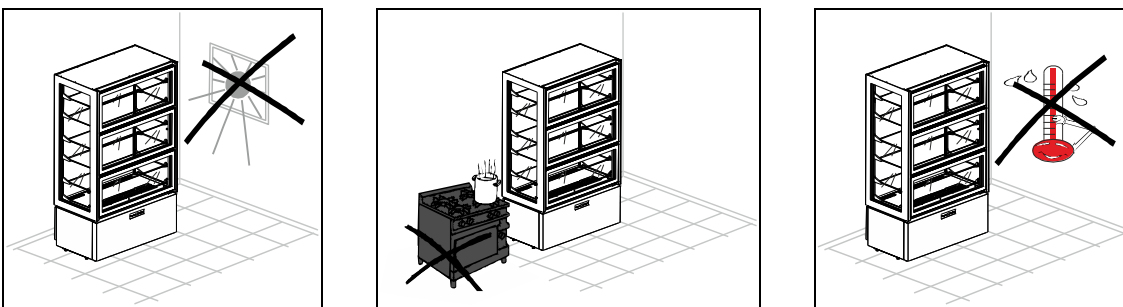

Klimaatklasse	Omgevingstemperatuur	Relatieve Vochtigheid
3	+25°C	60%
4	+30°C	55%
5	+40°C	40%
7	+35°C	75%

De bescherm laag van het produkt wegnemen.

Deze handeling kan vervelende, doch ongevaarlijke schokken veroorzaken (statische elektriciteit). Dit kan verminderd worden als men met n hand steeds in contact met het apparaat blijft of als met het buitenste omhulsel met de grond in contact houdt.

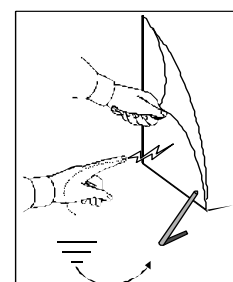

De voedingskabels moeten de juiste diameter hebben en moeten aan de hand van de installatievoorwaarden worden gekozen.

Modellen zijn voorzien van 3m eenfasige voedingskabel (3G 1,5mm²) met een SCHUKO stekker.

Controleer dat de netspanning overeenkomt met de waarde die staat aangegeven op het plaatje met de technische eigenschappen van het apparaat.

De fabrikant vereist gebruik van een zelfstandige stroomkring voor dit apparaat. Nalatigheid in deze doet de garantie vervallen.

LET OP: Het is verplicht boven het apparaat een omnipolaire schakelaar te installeren volgens de nationale van kracht zijnde voorschriften. Het is ook raadzaam om een differentieelschakelaar te installeren.

De stekker in het stopkontakt stoppen.

De handelingen van het in werking stellen zijn nu beëindigd.

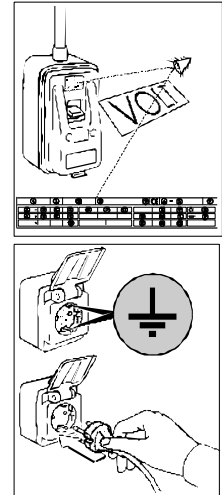

ALGEMENE REINIGING EN ONDERHOUD

Voor een constant rendement van het apparaat raden we u aan om de algemene reiniging- en onderhoudswerkzaamheden uit te voeren.

LET OP: De reiniging en het onderhoud van het koelsysteem en van de kompressorruimte moet uitgevoerd worden door een gespecialiseerd en geautoriseerd technicus, en kan daarom niet worden uitgevoerd door ongeschikt personeel.

Om een goede werking van de afkoelkast te garanderen, is het noodzakelijk dat de luchtcondensator schoon is opdat de lucht kan circuleren en met de gehele oppervlakte in contact kan komen.

LET OP: Dit moet om de 30 dagen of indien nodig worden gedaan.

Vuile condensors kunnen leiden tot uitvallen van de compressor, verlies van producten en verlies van omzet... wat niet onder de garantie valt.

Voor hiermee te beginnen als volgt te werk gaan:

- de hoofdschakelaar op OFF zetten;
- de stekker uit het stopkontakt trekken en wachten tot het apparaat geheel ontdooid is.

U moet het instrumentenpaneel aan de voorkant verwijderen om de condensator te kunnen bereiken:

1. Verwijder het onderste instrumentenpaneel door het aan de zijkanten vast te pakken en van de vier pinnen te trekken

2. Verwijder de kabel van de controlekaart

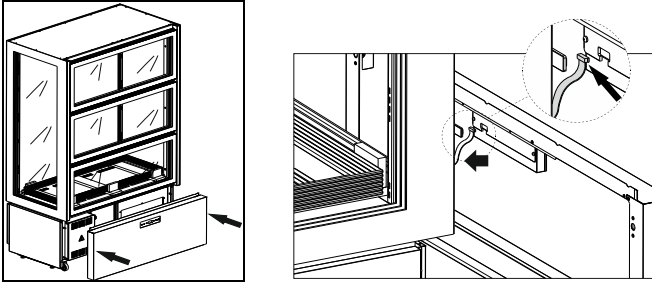

3. reinig de condensator voorzichtig met een stofzuiger, een penseel of een niet-metalen borstel.

Reinig de externe en interne oppervlakken met water en zeep of een mild reinigingsmiddel. U kunt eventuele nare geuren verwijderen door een klein beetje azijn aan het water toe te voegen.

Om een correcte functionering van het "soft motion" systeem voor het openen van de deuren te waarborgen, moet u regelmatig de deuren smeren.

OPGELET: de beschreven handelingen moeten door gespecialiseerd technisch personeel worden verricht.

- Demonteer de twee beschermingen aan de voorkant door de schroeven aan de zijkanten binnenin los te draaien. Voor deze handeling moet u de deuren één voor één openen.

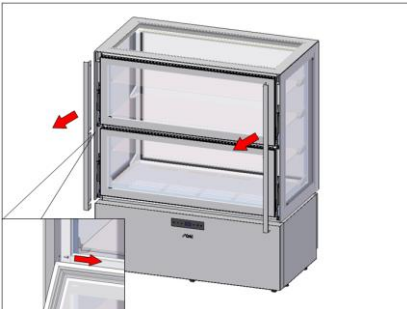

- Verwijder eventuele stof en/of vuil.
- Smeer de pennen en bussen van de mechanismen met een geschikt product. Open en sluit de deuren voorzichtig meerdere keren zodat het smeermiddel alle beweegbare raakvlakken bevochtigt.

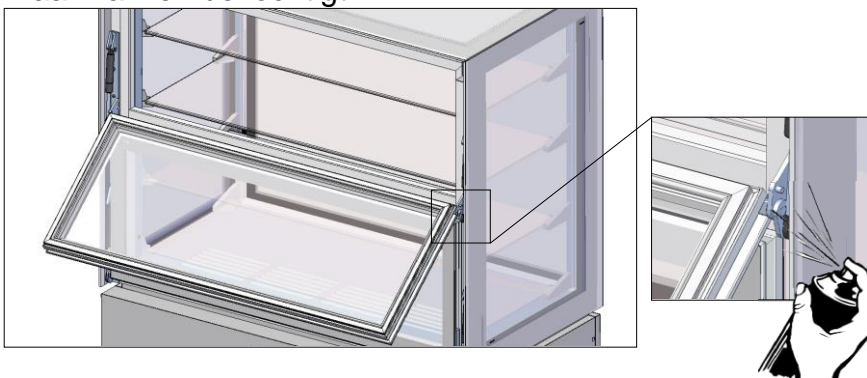

- Verzeker u ervan dat het mechanisme correct functioneert.
- Hermonteer de twee beschermingen door ze met de schroeven op hun plaats vast te zetten.

De handelingen van algemene reiniging en onderhoud zijn nu beëindigd.

DAGELIJKSE REINIGING

Voer regelmatig en/of dagelijks reinigingswerkzaamheden uit om een perfecte hygiëne en conservering van het apparaat te garanderen.

Voorkom het gebruik van schuurmiddelen of roestvrijstalen sponsjes, aceton, trichlooretheen en ammoniak.

Maak uitsluitend gebruik van een oplossing van water en bicarbonaat.

Ingeval van aanwezigheid van etensresten of –vlekken op het buitenoppervlak, deze schoonmaken met water en verwijderen voordat ze indrogen.

Maak gebruik van een zachte spons bevochtigd met een oplossing van water en bicarbonaat als de resten ingedroogd zijn.

Aanbevolen wordt alle interne oppervlakten van het apparaat dagelijks schoon te maken. Reinig de schappen en de binnenkant van het apparaat met een lichtelijk bevochtigde doek.

Ook de onderliggende gedeeltes moeten goed gereinigd en onderhouden worden voor een perfecte hygiëne. Met water en zeep of neutraal schoonmaakmiddel reinigen.

HET AFVALMATERIAAL LOZEN EN HET APPARAAT AFDANKE

OPSLAG VAN HET AFVALMATERIAAL

Oude apparatuur mag niet worden vernietigd via de normale ongesorteerde afvalstroom. Het apparaat moet apart worden ingezameld. Alvorens het apparaat weg te gooien moeten eerst de deuren gedemonteerd worden.

Het afvalmateriaal mag tijdelijk opgeslagen worden in afwachting van het moment waarop de speciale afvalstoffen bij de vuilverwerkende instanties ingeleverd kunnen worden en/of definitief opgeslagen kunnen worden. De wettelijke bepalingen die in het land van de gebruiker van toepassing zijn ten aanzien van de bescherming van het milieu moeten in ieder geval in acht genomen worden.

PROCEDURE VOOR DE RUWE DEMONTAGE VAN HET APPARAAT

In die diverse landen zijn verschillende wetgevingen van toepassing. U moet dan ook de voorschriften die door de wetten en de instanties in het land waar het apparaat gesloopt wordt bepaald worden in acht nemen.

In de meeste gevallen kan de oude koelkast bij de betreffende instanties die voor de inzameling/het slopen ervan zorgen ingeleverd worden. Haal de oude koelkast uit elkaar en scheid de diverse onderdelen al naar gelang de chemische samenstelling ervan, waarbij u er rekening mee moet houden dat er in de compressor smeerolie en koelmiddel zit en dat dit opgevangen kan worden en opnieuw gebruikt kan worden. Bovendien moet u er rekening mee houden dat de onderdelen van de koelkast speciaal vuil zijn dat niet bij het huisvuil gezet mag worden maar gescheiden moet worden.

Maak het apparaat volledig onbruikbaar door de voedingskabel en alle mogelijke sluitingen (waar aanwezig)

te verwijderen om te voorkomen dat er iemand in opgesloten kan raken.

HET APPARAAT MOET IN IEDER GEVALDOOR VAKMENSEN GEDEMONTEERD WORDEN.

VEILIGHEID BIJ HET VERWERKEN VAN AFGEDANKTE ELEKTRISCHE EN ELEKTRONISCHE APPARATUUR (RICHTLIJN AEEA 2002/96/EG).

Verspreid geen vervuilende materialen in het milieu.

Deze materialen moeten worden verwerkt in overeenstemming met de betreffende geldende wetten.

Volgens de voorschriften van de richtlijn AEEA 2002/96/EG (afgedankte elektrische en elektronische apparatuur), moet de gebruiker, bij het afdanken ervan, de apparatuur in de speciale bevoegde verzamelcentra verwerken of ze op het moment van de nieuwe aankoop nog geïnstalleerd teruggeven aan de verkoper.

Alle apparaten die volgens de AEEA 2002/96/EG richtlijn moeten worden verwerkt zijn herkenbaar aan een speciaal symbol .

De illegale verwerking van afgedankte elektrische en elektronische apparaten wordt bestraft met sancties geregeld door de geldende wetten in het gebied waar de overtreding geconstateerd wordt.

Afgedankte elektrische en elektronische apparaten kunnen gevaarlijke stoffen bevatten met potentieel schadelijke gevolgen voor het milieu en de gezondheid van de personen. Wij bevelen een correcte afvalverwerking aan.

ALGEMENE OPMERKINGEN BIJ DE LEVERING

Kontrolleren bij de levering dat de verpakking intact is en geen schade heeft opgelopen gedurende het transport.

Controleer, nadat u het apparaat uitgepakt heeft, dat alle onderdelen of componenten aanwezig zijn en dat de eigenschappen en de staat met de specificaties van uw bestelling overeenstemmen.

Mocht dit niet het geval zijn, gelieve onmiddellijk contact op te nemen met de verkoper.

We feliciteren u met uw uitstekende keuze en we hopen dat u, in overeenstemming met de aanwijzingen en voorzorgsmaatregelen van deze handleiding, zo goed mogelijk van onze producten gebruik kunt maken.





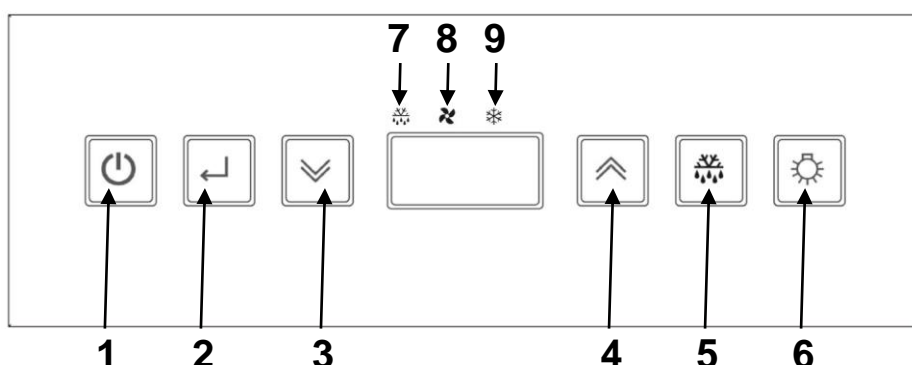

Dankzij constant onderzoek en verbetering van de technologische kwaliteit kunnen de technische gegevens hier vermeld zonder voorafgaand bericht gewijzigd worden.

BEDIENINGSPANELEN

Alle apparaten zijn uitgerust met het volgende bedieningspaneel:

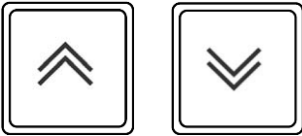

POS	BESCHRIJVING
1	Toets ON/SBY
2	Toets ENTER
3	Toets DOWN
4	Toets UP
5	Toets ONTDOOIEN
6	Toets LICHT
7	ICOON ONTDOOIEN
8	ICOON KOELING
9	ICOON COMPRESSOR

	<p><u>Toets ON/SBY</u> Door de toets gedurende 3 seconden ingedrukt te houden en weer los te laten wanneer het label [Sby] op het display verschijnt, gaat het apparaat in stand-by (achtergrondverlichting geactiveerd).</p> <p>Met het instrument in stand-by [op de display verschijnt Sby] ingedrukt, gaat de controlefunctie aan (achtergrondverlichting gedeactiveerd).</p>
	<p><u>Toets ENTER</u> Door het indrukken en weer loslaten van deze toets kunt u de setpoint temperatuur het apparaat controleren/aanpassen; tijdens de bovenstaande handelingen knippert de achtergrondverlichting.</p>
	<p><u>Toetsen UP en DOWN</u> Hiermee kunt u de waarde van de aan te passen parameter laten toe- of afnemen (achtergrondverlichting knippert tijdens deze handelingen).</p> <p>De geregistreerde minimum en maximum temperaturen (indien beschikbaar) en de eventuele actieve alarmen worden weergegeven als u ze indrukt en weer loslaat (de achtergrondverlichting knippert tijdens deze handelingen)</p> <p>Door meer dan 3 seconden lang de -toets ingedrukt te houden kan de vochtigheidsinstelling van de cel worden gewijzigd (achtergrondverlichting knippert).</p> <p>Als u ze tegelijkertijd meer dan 3 seconden ingedrukt houdt kunt u de functie toetsenvergrendeling kiezen of kunt u de toegang tot configuratie van de parameters bevestigen met een druk op de toets .</p>
	<p><u>Toets ONTDOOIEN</u> Druk meer dan 3 seconden de toets in om het handmatig ontdooien te activeren / deactiveren (tijdens deze fase is de achtergrondverlichting geactiveerd)</p>

	<p>Toets LICHT Door deze toets in te drukken en weer los te laten wordt de interne verlichting van het apparaat in- en uitgeschakeld (achtergrondverlichting ON bij verlichting ON, achtergrondverlichting OFF bij verlichting OFF, ongeacht de staat waarin de toets  zich bevindt.</p>
	<p>ICOON ONTDOOIEN <i>Led aan:</i> ontdooiing in uitvoering <i>Knipperend led:</i> verlate activering ontdooiing of uitdruppelen in uitvoering <i>Snel knipperend led:</i> in geheugen geregistreerd alarm</p>
	<p>ICOON KOELING <i>Led aan:</i> ventilatoren cel geactiveerd <i>Knipperend led:</i> vertraagde activering fans</p>
	<p>ICOON COMPRESSOR <i>Led aan:</i> compressor geactiveerd <i>Knipperend led:</i> verlate activering compressor</p>

INSTELLING / AANPASSING SETPOINT TEMPERATUUR

	<p>De toets <u>enter</u> indrukken en weer loslaten: op de display verschijnt knipperend de actuele setpoint gedurende 5 seconden. Na het verstrijken van deze tijd laat de display wederom de temperatuur in de kamer zien</p>
	<p>Gebruik tijdens het knipperen van de display de toetsen <u>up</u> en <u>down</u> om de gewenste setpoint temperatuur te laten toe- of afnemen</p>
	<p>Druk opnieuw de toets <u>enter</u> in om de nieuwe setpoint te bevestigen: de acquisitie van de nieuwe waarde wordt gesignaleerd door een geluidssignaal bestaande uit 3 korte pieptonen. Het display geeft de temperatuur in de cel weergeven.</p>

SMART FUNCTIONS – Functionaliteit bij snelle toegang

GEFORCEERDE HANDMATIGE ONTDOOIING

	<p>Druk meer dan 3 seconden lang op de <u>ontdooien</u>-toets om de functie handmatig ontdooien te bereiken. Druk tijdens het ontdooien wederom meer dan 3 seconden op de toets om het ontdooien te deactiveren.</p>
--	-----------------------------------------------------------------------------------------------------------------------------------------------------------------------------------------------------------------------------------

DE RELATIEVE LUCHTVOCHTIGHEID WIJZIGEN

	<p>Druk meer dan 3 seconden lang op de <u>down</u>-toets om het relatieve vochtigheidspercentage in de cel te wijzigen.</p> <p>Het tijdelijk knipperende label ter bevestiging [F_C] komt overeen met een kleinere relatieve luchtvochtigheid (fans parallel aan compressor). Het tijdelijk knipperende label [F_] stemt overeen met een grotere relatieve luchtvochtigheid (fans onafhankelijk).</p>
--	-------------------------------------------------------------------------------------------------------------------------------------------------------------------------------------------------------------------------------------------------------------------------------------------------------------------------------------------------------------------------------------------------------

De relatieve luchtvochtigheid die door de fabrikant voorzien is komt overeen met de tijdelijk knipperende bevestigingslabel **[FtE]**.

BLOKKERING TOETSENBOARD

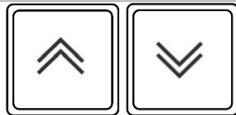

Druk tegelijkertijd meer dan 3 seconden lang op de toetsen up en down.
Verschijnt het label **[Loc]**.



Druk ter bevestiging op de toets enter en activeer de functie.
Na 30 seconden wordt de functie, in het geval hij niet bevestigd wordt, verlaten.
*Druk tegelijkertijd meer dan 3 seconden lang op de toetsen   om het toetsenbord te deblokken: ter bevestiging van deze handeling wordt op het display knipperend **[UnL]** weergegeven in combinatie met 3 korte pieptonen.*
Onmiddellijk zal het display weer de temperatuur in de cel weergeven.
*Als het toetsenbord geblokkeerd is wordt bij een druk op een willekeurige toets een pieptoon gegeven en wordt op het display het label **[Loc]** weergegeven.*

DRUK HANDLEIDING METERAFLEZINGEN: gekoppeld aan de printer terminal TSP

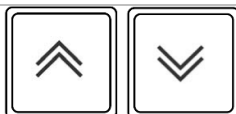

Druk tegelijkertijd meer dan 3 seconden lang op de toetsen up en down.
Verschijnt het label **[Loc]**.

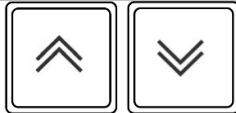

Maak gebruik van de up- en down-toetsen om de functie **[Prt]** weer te geven.



Druk ter bevestiging op de toets enter en activeer de functie.
Na 30 seconden wordt de functie, in het geval hij niet bevestigd wordt, verlaten.

CONFIGURATIE PARAMETERS

Informatie bestemd alleen voor deskundig personeel.

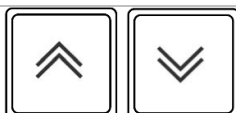



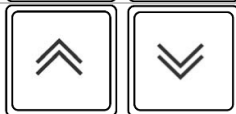



Druk tegelijkertijd meer dan 3 seconden lang op de toetsen up en down.
Verschijnt het label **[Loc]**.



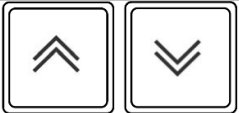

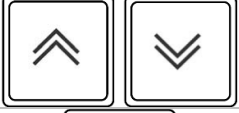

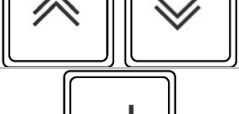

Maak gebruik van de up- en down-toetsen om de functie **[PAr]** weer te geven.



Druk op de toets enter om naar de modaliteit configuratie parameters te gaan.
Na 30 seconden wordt de functie, in het geval hij niet bevestigd wordt, verlaten.

	Het toegangspasswoord wordt gevraagd. Op de display verschijnt [00] teneinde het password in te kunnen voeren.
	Gebruik de toetsen <u>up</u> en <u>down</u> om het password "65" te selecteren
	Druk op de toets <u>enter</u> om de keuze te bevestigen. Indien het password niet correct is ingevoerd, verschijnt de eerste parameter van de configuratielijst.
	Gebruik de toetsen <u>up</u> en <u>down</u> om langs alle parameters van de controller te gaan.
	Druk op de toets <u>enter</u> om de keuze te bevestigen. De huidige waarde van de gekozen parameter wordt knipperend weergegeven.
	Gebruik de toetsen <u>up</u> en <u>down</u> om de nieuwe waarde van de parameter te selecteren.
	Druk op de toets <u>enter</u> om de keuze te bevestigen.

CONFIGURATIE PARAMETERS GEBRUIKER - SONDE-LEZING

	Druk tegelijkertijd meer dan 3 seconden lang op de toetsen <u>up</u> en <u>down</u> . Verschijnt het label [Loc].
	Maak gebruik van de <u>up</u> - en <u>down</u> -toetsen om de meteraflezingen en de gebruikersparameters door te lopen.
	Druk op de toets <u>enter</u> om de keuze te bevestigen en om naar de modaliteit van het lezen van de sonden of van de aanpassing van de parameter te gaan De huidige waarde verschijnt knipperend. Gebruik de toetsen   om de nieuwe waarde te selecteren, alleen in het geval van parameters.
	Druk op de toets <u>enter</u> om de lezing van de sonde te verlaten of om de keuze van de nieuwe waarde van de parameter te bevestigen, de instelling knippert niet meer.

HERSTEL FABRIEKSPARAMETERS

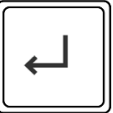
	Bij het aanzetten van het instrument volgt een "LAMPTEST"-fase. Indien gedurende deze fase 3 maal achtereenvolgens de toets <u>enter</u> wordt ingedrukt, worden alle parameters gereset op de in de fabriek ingestelde waarden. Op de display verschijnt het label [rLd] dat de resetting van de kaart op de door de maker ingestelde waarden markeert.
-------------------------------------------------------------------------------------	--------------------------------------------------------------------------------------------------------------------------------------------------------------------------------------------------------------------------------------------------------------------------------------------------------------------------------------------------------------------

ALARMEN

APPARAAT MET DEFECTE METERS TIJDENS DE CONSERVERING

Fout sonde kamer

In geval de sonde kamer defect blijkt te zijn of de relatieve verbinding onderbroken blijkt te zijn, verschijnt op de display het label [E0].

De machine blijft functioneren in de conserveringsfase op basis van de aan de parameters "C5" en "C6" toegekende waarden.

De interne koeling blijft functioneren op basis van de aan de parameter "F3" toegekende waarde.

Fout sonde condensator

In geval de sonde condensator defect blijkt te zijn of de relatieve verbinding onderbroken blijkt te zijn, verschijnt op de display het label [E2].

De ventilator van de condensatore blijft in werking op basis van de aan de parameter "F8" toegekende waarde.

Indien alle drie de sonden defect of onderbroken zijn, zal op de display beurtelings E0, E1 en E2 verschijnen.

APPARAAT MET DEFECTE METERS TIJDENS HET ONTDOOIEN

Fout sonde kamer

In het geval dat de meter in de cel defect is of dat de aansluiting hiervan onderbroken is tijdens de ontdooifase wordt deze fase op reguliere wijze beëindigd.

Op het display worden afwisselend de ingestelde reeks met de parameter "d6" en het label [E0] weergegeven.

Fout sonde condensator

In geval de sonde condensator defect blijkt te zijn of de relatieve verbinding onderbroken blijkt te zijn, verschijnt op de display het label [E2].

De ventilator van de condensatore blijft in werking op basis van de aan de parameter "F8" toegekende waarde.

Indien alle drie de sonden defect of onderbroken zijn, zal op de display beurtelings E0, E1 en E2 verschijnen.

ALARM HOGE TEMPERATUUR IN UITVOERING



In geval de temperatuur in de cel hoger blijkt te zijn dan de ingestelde setpoint, verschijnt op de display het label [AH] afgewisseld met de bereikte kritieke temperatuur.

Door op de toets up te drukken is het mogelijk de duur van de alarmsituatie te zien.

U kunt de buzzer uitschakelen met een druk op de toets

De zichtbare signalering van het alarm blijft, totdat de kritieke temperatuur zijn normale waarde bereikt.

ALARM LAGE TEMPERATUUR IN UITVOERING

	<p>In geval de temperatuur in de cel lager blijkt te zijn dan de ingestelde setpoint, verschijnt op de display het label [AL] afgewisseld met de bereikte kritieke temperatuur. Ook de buzzer wordt geactiveerd.</p> <p>Door op de toets <u>down</u> te drukken is het mogelijk de duur van de alarmsituatie te zien.</p>
--	---------------------------------------------------------------------------------------------------------------------------------------------------------------------------------------------------------------------------------------------------------------------------------------------------------------------------

U kunt de buzzer uitschakelen met een druk op de toets

De zichtbare signalering van het alarm blijft, totdat de kritieke temperatuur zijn normale waarde bereikt.

ALARM GEREGISTREERDE HOGE EN LAGE TEMPERATUUR

	<p>Snel knipperend led ontdooiing geeft te kennen dat zich een alarm van hoge of lage temperatuur heeft voorgedaan.</p>
	<p>Door te drukken op de toets <u>enter</u> wordt knipperend op het display het opgeslagen alarm weergegeven</p>
	<p>Door te drukken op de toets <u>enter</u> wordt knipperend op het display de opgeslagen kritische temperatuur weergegeven</p>
	<p>Door te drukken op de toets <u>enter</u> wordt knipperend op het display de duur van de alarmsituatie uitgedrukt in minuten weergegeven</p>
	<p>Door te drukken op de toets <u>enter</u> wordt de functionering van de led ontdooiën naar de normale functionering teruggebracht.</p> <p>Op de display verschijnt [RES], kennis genomen hebbend van de zich voorgedane afwijkende gebeurtenis.</p>

In het geval van een andere alarmsituatie voor hoge of lage temperatuur, moeten de gegevens behorende bij de storing, als deze niet door de gebruiker bestudeerd zijn, met de eerdere gegevens worden overgeschreven.

Indien een hoge temperatuur-alarm actief is, blijft de compressor in werking; indien een lage temperatuur-alarm actief is, gaat de compressor uit.

! In geval de kaart in stand by wordt gezet, gaan de minimum en de maximum geregistreeerde temperaturen verloren op het bereikte setpoint en de eventuele alarmen.

ALARM BLACK OUT

	<p>Snel knipperend led ontdooiing geeft te kennen dat zich een black out heeft voorgedaan.</p>
	<p>Door te drukken op de toets <u>enter</u> wordt op het display het label [bLO] weergegeven.</p>
	<p>Door te drukken op de toets <u>enter</u> wordt knipperend op het display de maximum gemeten temperatuur in de cel weergegeven.</p>



Door te drukken op de toets enter wordt de functionering van de led ontdooien naar de normale functionering teruggebracht.
Op de display verschijnt [rES], kennis genomen hebbend van de zich voorgedane afwijkende gebeurtenis.

ALARM HOGE TEMPERATUUR CONSENSATIE

In geval de temperatuur van condensatie te hoog blijkt te zijn, als gevolg van een vuile condensator, verschijnt op de display het label [HtC] afgewisseld met de temperatuur van de cel.

Ook de buzzer wordt geactiveerd.

De buzzer kan worden gestopt door op de -toets te drukken.

De signalering van het alarm blijft zichtbaar tot wanneer de kaart in stand-by is gezet.

ALARM HOGE DRUK

In geval waarin een druk van de koelinstallatie wordt vastgesteld welke hoger is dan de toegestane waarden, verschijnt op de display het label [HP] afgewisseld met de temperatuur van de cel.

Ook de buzzer wordt geactiveerd.

De buzzer kan worden gestopt door op de -toets te drukken.

De signalering van het alarm blijft zichtbaar tot wanneer de kaart in stand-by is gezet.

! Indien de oorzaak welke het alarm heeft gegenereerd, voortduurt bij de achtereenvolgende inschakeling, zal de signalering [HP] zich opnieuw herhalen.

Gedurende deze gebeurtenis worden alle relais-uitgangen gedisactiveerd met uitzondering van de uitgang die betrekking heeft op de ventilator van de condensator.

ONTDOOIEN

Het ontdooien kan **handmatig** of **automatisch** plaatsvinden.

Ontdooien handmatig



Druk 4 seconden op de toets ontdooien om onmiddellijk de dooicyclus te activeren.

Tijdens het ontdooien geeft het display de temperatuur van de cel weer die kort voor de activering van het ontdooien geblokkeerd is.

Het is mogelijk om handmatig het ontdooien te onderbreken door wederom 4 seconden lang op de toets up te drukken: de deactivering wordt op het display weergegeven door het knipperen van de label [ndF].

Ontdooien automatisch

Het **automatisch ontdooien** wordt tijdens de conserveringsfase opgestart en wordt afgesteld door de instellingen van de kaart.

Het is mogelijk om handmatig het ontdooien te onderbreken door wederom 4 seconden lang op de toets up te drukken: de deactivering wordt op het display weergegeven door het knipperen van de label [**ndF**].

UITZETTEN

Door de toets  gedurende 3 seconden ingedrukt te houden en weer los te laten wanneer het label [Sby] op het display verschijnt, gaat het apparaat in stand-by.

OPGELET: De hoofdschakelaar  haalt het apparaat niet van het net af.

De hoofdschakelaar op OFF zetten.

Verwijder de stekker uit het stopcontact om het apparaat van de elektrische spanning los te koppelen.

ONREGELMATIGHEDEN IN DE WERKING

In het geval het apparaat niet goed functioneert, dient men alvorens de plaatselijke Reparatiedienst te bellen, te controleren of:

- de toets  verlicht is en er spanning op het lichtnet staat;
- de waarde van de ingestelde temperatuur de gewenste is;
- de deur perfect afgesloten is;
- het apparaat niet in de buurt van een warmtebron staat;
- de condensator schoon is en de ventilator regelmatig werkt;
- er zich geen overmatige ontdooiing op de verdampplaat bevindt.

In geval genoemde controles een negatief resultaat opgeleverd hebben, zich tot de servicedienst van de zone wenden onder vermelding van aanwijzingen over het model en het serie- en registratienummer, die op het kenmerkenplaatje weergegeven zijn, kan braakneigingen veroorzaken.

ONDERBREKING VAN HET GEBRUIK

Voer de hieronder beschreven handelingen uit in het geval van een langdurige stilstand van het apparaat en om de beste conditie hiervan te garanderen:

- de lichtnetschakelaar op OFF zetten.
- de stekker uit het stopcontact nemen.
- leeg het apparaat en reinig hem zoals in het hoofdstuk "REINIGING" staat beschreven.
- laat de deur van het apparaat op een kier staan om de vorming van nare geuren te voorkomen.

STORINGEN IN DE WERKING

Vaak zijn de storingen die eventueel in de werking op kunnen treden te wijten aan kleine oorzaken die u meestal zelf kunt verhelpen. Dus verricht voordat u de technische dienst inschakelt eerst de volgende eenvoudige controles:

PROBLEEM	MOGELIJKE OORZAKEN
Het apparaat gaat niet aan	Controleer of de stekker goed in het stopcontact zit
	Controleer of er stroom naar het stopcontact gevoerd wordt
De binnentemperatuur is te hoog	De afstelling van de elektronische kaart verifiëren
	Ga na dat er geen warmtebron in de buurt is waardoor het apparaat beïnvloed wordt
	Controleer of de deur goed sluit
Het apparaat maakt abnormaal veel lawaai	Controleer of het apparaat vlak staat, als het apparaat niet in balans staat dan kunnen hierdoor dit namelijk trillingen teweeggebracht worden
	Controleer of het apparaat niet in aanraking is met andere apparaten of delen die kunnen gaan resoneren
Condensvorming op de apparatuur	Hoge luchtvochtigheidsgraad
	U heeft de deur niet goed afgesloten

Als u na deze controles verricht te hebben constateert dat de storing voortduurt dan moet u zich tot de technische dienst wenden en het volgende melden:

- de aard van de storing
- het model en het serienummer van het apparaat kunt u vinden op het plaatje met de elektrische eigenschappen dat op het paneel van het apparaat is aangebracht.

SPECIFICATIES VAN DE KOELVLOEISTOF

R290

GWP = 3

ODP = 0

❖ Identificatie van de gevaren

Vloeibaar gas - Zeer licht ontvlambaar

❖ Eerste hulp maatregelen

• *Inhalatie:*

kan tot verstikking leiden bij hoge concentraties. Mogelijke symptomen zijn verlamming en/of verlies van bewustzijn. Slachtoffers zijn zich mogelijk niet bewust van eventuele verstikking. Kan een verdovende werking hebben in lage concentraties. Mogelijke symptomen zijn duizeligheid, hoofdpijn, misselijkheid en verlies van coördinatie. Verplaats het slachtoffer naar een onbesmette ruimte met toepassing van beademingsapparatuur. Houd de patiënt warm en in liggende positie. Raadpleeg een arts. Pas kunstmatige beademing toe als de ademhaling stopt.

• *Contact met huid en ogen:*

in geval van lekkage, reinig de ogen grondig met water gedurende minstens 15 minuten

- *Inslikken:*
onwaarschijnlijke wijze van blootstelling

- ❖ Milieu-informatie
er is geen milieuschade bekend die dit product kan veroorzaken

BESCHRIJVING ELEKTRISCH SCHEMA

Het elektrisch schema is op de laatste bladzijde van het boekje weergegeven

Pos	BESCHRIJVING	Pos	BESCHRIJVING
1	KOMPRESSOR	44	ENERGIERELAIS
2	VENTILATOR KONDENSATOR	69	AARDKLEM
3	KLEM APPARAAT	70	ELEKTROKLEP TOEVOER KOUD
8	ELEKTRISCHE STEKKER	70A	ELEKTROKLEP TOEVOER WARM
9	VENTILATOR VERDAMPER	76	MAGNETISCHE SCHAKELAAR
12	ELEKTRISCHE ONTODIKLEP	103	VOCHTIGHEIDSMETER
20	ANTI-CONDENSWEERSTAND DEUREN	119	ELEKTRONISCHE KAART VITRINE TN
20A	CONDENSWERENDE WEERSTAND GLAS ZIJKANT	120	ELEKTRONISCHE KAART VITRINE BT
20B	CONDENSWERENDE WEERSTAND GLAS ZIJKANT	121	VOEDING SCHAKELAAR LED
20C	CONDENSWERENDE WEERSTAND GLAS ACHTERKANT	122	LED-LAMPJE
20D	CONDENSWERENDE WEERSTAND PROFIELEN	122A	LED LAMPEN BOVENKANT
22	WEERSTAND BODEM BAKJE	125	ELEKTRONISCHE KAART PRALINEVITRINE
22A	WEERSTAND AFVOERLEIDING	126	KAART DISPLAY CAPACITIEVE TOETSEN

СОДЕРЖАНИЕ

ТЕХНИКА БЕЗОПАСНОСТИ	4
ПРАВИЛА ТЕХНИКИ БЕЗОПАСНОСТИ.....	4
МЕХАНИЧЕСКОЕ ОПИСАНИЕ.....	6
ИДЕНТИФИКАЦИОННАЯ ЭТИКЕТКА	7
ENERGY LABEL.....	7
ТЕХНИЧЕСКИЕ ХАРАКТЕРИСТИКИ	8
ГАБАРИТНЫЕ РАЗМЕРЫ.....	8
УСТАНОВКА И ЗАПУСК	9
ГЕНЕРАЛЬНАЯ ЧИСТКА И ЕЖЕДНЕВНЫЙ УХОД.....	12
ЕЖЕДНЕВНАЯ ЧИСТКА	14
ВЫБРОС ОТХОДОВ И ИХ РАЗМЕЩЕНИЕ.....	14
ОБЩИЕ ЗАМЕЧАНИЯ ПО ПОСТАВКЕ.....	15
ПАНЕЛИ УПРАВЛЕНИЯ.....	16
СХЕМА РАСПОЛОЖЕНИЯ ПАРАМЕТРОВ	18
СИГНАЛЫ ТРЕВОГИ	20
РАЗМОРАЖИВАНИЕ	23
ОСТАНОВКА.....	23
ВОЗМОЖНЫЕ ПОЛОМКИ ПРИ ЭКСПЛУАТАЦИИ	23
ПЕРЕРЫВ В ИСПОЛЬЗОВАНИИ	24
ПРОБЛЕМЫ ФУНКЦИОНИРОВАНИЯ.....	24
ТЕХНИЧЕСКАЯ СХЕМА РЕФРИЖЕРАТОРА.....	25
ЭЛЕКТРИЧЕСКАЯ СХЕМА	25

ТЕХНИКА БЕЗОПАСНОСТИ

ПРЕДУПРЕЖДЕНИЕ: Этот шкаф содержит углеводородный хладагент (R290)..

ОПАСНО: Риск возгорания и взрыва. В агрегате содержится легковоспламеняющийся хладагент. Запрещается применять механические средства для очистки холодильного агрегата ото льда. Не допускать сквозных повреждений трубопровода с хладагентом!

ОПАСНО: Риск возгорания и взрыва. В агрегате содержится легковоспламеняющийся хладагент. Ремонт производится только квалифицированным техническим персоналом. Не допускать сквозных повреждений трубопровода с хладагентом!

ОСТОРОЖНО: Риск возгорания и взрыва. В агрегате содержится легковоспламеняющийся хладагент. Перед началом технического обслуживания оборудования ознакомиться с руководством пользователя. Необходимо соблюдать все меры предосторожности.

ОСТОРОЖНО: Риск возгорания и взрыва. При утилизации соблюдать федеральные и местные нормы и правила. В агрегате содержится легковоспламеняющийся хладагент.

ОСТОРОЖНО: При образовании отверстия в трубопроводе с хладагентом возникает риск возгорания и взрыва. Тщательно соблюдать указания по обращению с оборудованием. В агрегате содержится легковоспламеняющийся хладагент.

ОСТОРОЖНО: Не загромождать вентиляционные отверстия в корпусе агрегата и в конструкции, в которую он встроен.

ОСТОРОЖНО: не хранить взрывчатые вещества, такие как аэрозольные баллоны с горючим пропеллентом, внутри аппарата

ОСТОРОЖНО: Общий вес размещенных на полке продуктов не должен превышать 20 кг



Предупреждающий знак горючести ввиду присутствия горючего хладагента (R290)

Инструкции доступны на сайте www.sagispa.it

ПРАВИЛА ТЕХНИКИ БЕЗОПАСНОСТИ

Устройства оснащены шнуром питания с вилкой.

ВНИМАНИЕ: перед началом любой операции или чистки необходимо изолировать аппаратуру от электроэнергии:

- поставить генеральный выключатель в позицию OFF;

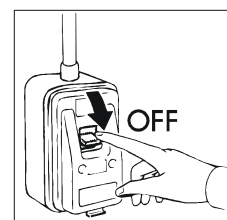

- вынуть из розетки шнур питания. Извлечение вилки должно быть таким, чтобы оператор мог видеть ее отсоединение с каждой рабочей точки.

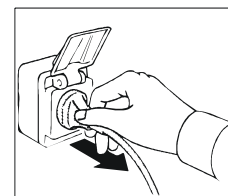

ВНИМАНИЕ: не использовать розетки и вилки без заземления.

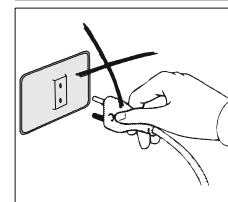

Розетка сети питания должна иметь **ЗАЗЕМЛЕНИЕ**.

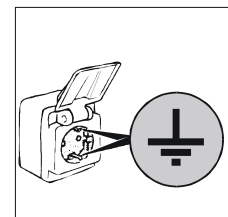

ВНИМАНИЕ: не пользоваться для соединения удлинителями и тройниками.

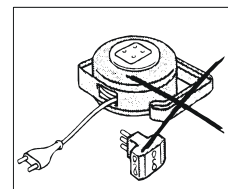

ВНИМАНИЕ: если кабель питания поврежден, центр обслуживания или валифицированный персонал обязан его заменить.



Чистка и ремонт рефрижераторного устройства и зоны компрессоров требует вмешательства квалифицированного и уполномоченного техника, поэтому не может осуществляться неквалифицированным персоналом.

В случае поломки или аномалий отключить полностью аппарат из сети; потребовать вмешательства **ТЕХОБСЛУЖИВАНИЯ** авторизированного центра или центра подлинных запчастей.

Неисполнение вышеперечисленных правил может привести к нарушению безопасной работы аппаратов.

ВНИМАНИЕ: перед помещением пищевых продуктов для хранения подождать необходимо время понижения температуры до указанного уровня.

ВНИМАНИЕ: Не помещать внутрь аппарата горячую пищу и напитки.

ВНИМАНИЕ: при закладке продуктов на хранение размещать их таким образом, чтобы они не выходили за пределы полок, так как это может помешать циркуляции воздуха. Не заставляйте зоны работы вентиляторов.

ВНИМАНИЕ: не проводить уборку рядом с аппаратом, если его дверца открыта.

Не мыть аппаратуру проточной водой под напором.

ВНИМАНИЕ: не использовать хлорсодержащие (отбеливатель, соляная кислота и т.д.) и токсичные вещества для чистки аппаратов или вблизи них.

ВНИМАНИЕ: не размещать предметы на дне аппарата. Использовать специальные полки.

Общий вес размещенных на полке продуктов не должен превышать **20 кг**.

ВНИМАНИЕ: опасность разбития стекол. Закрывать и открывать дверцу **ОЧЕНЬ ОСТОРОЖНО, НИКОГДА НЕ ХЛОПАТЬ ЕЙ** и не прислоняться к дверце.

ВНИМАНИЕ: не используйте механические устройства или другие средства для ускорения процесса размораживания кроме тех, которые рекомендованы производителем.

ВНИМАНИЕ: не используйте электроприборы внутри отсеков.

Оборудование спроектировано с уровнем звукового давления ниже 70 дБ (А).

МЕХАНИЧЕСКОЕ ОПИСАНИЕ

Это оборудование предназначено для экспозиции и временного хранения продуктов.

Он не подходит для того, чтобы брать еду у клиентов.

Шкаф для пищевых продуктов, не предназначен для укладки в несколько слоев.

Любое другое использование считается ненадлежащим.

ВНИМАНИЕ: машины не предназначены для установления их на открытом месте или на подвергающихся атмосферным воздействиям пространствах. Не использовать в потенциально взрывоопасных средах.

Конструктор снимает с себя любую ответственность в случае использования аппаратуры в других целях.

Устройства оборудованы ребристым испарителем с защитой от окисления, герметичным компрессором, медно-алюминиевым конденсатором и цифровой электронной платой.

Устройства оснащены емкостью для автоматического сбора и испарения конденсата.

Аппарат оснащен съёмными полками.

В группе рефрижераторов используется жидкость, применение которой разрешено действующими законами например HFC.

ИДЕНТИФИКАЦИОННАЯ ЭТИКЕТКА

Для любой коммуникации с конструктором всегда называть **МОДЕЛЬ** и **НОМЕР ПАСПОРТА** машины, находящиеся на табличке технических характеристик, размещается как на панели управления под дверью.

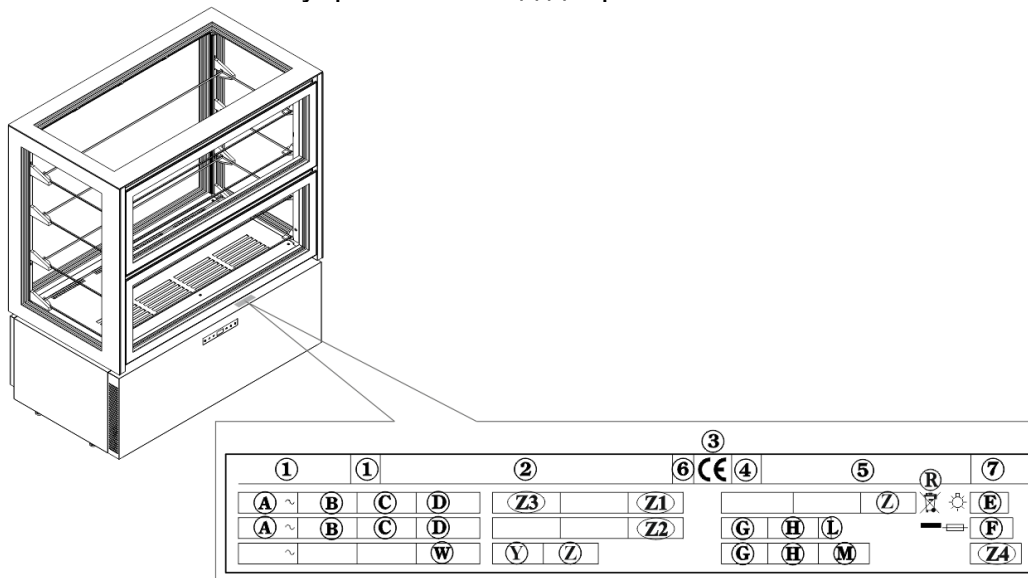

Содержание Таблицы Технические номинальные данные

- | | |
|--------------------------------------|---------------------------------------------|
| 1) МОДЕЛЬ | G) ТИП ОХЛАЖДАЮЩЕЙ ЖИДКОСТИ |
| 2) ЗАВОД-ИЗГОТОВИТЕЛЬ И АДРЕС | H) КОЛИЧЕСТВО ОХЛАЖДАЮЩЕЙ ЖИДКОСТИ |
| 3) АББРЕВИАТУРА МАРКИРОВКИ CE | L) КЛАСС ТЕМПЕРАТУРЫ УСТАНОВКИ ХОЛОДИЛЬНИКА |
| 4) ГОД ИЗГОТОВЛЕНИЯ | R) СИМВОЛ ОЭЭО |
| 5) N° ПАСПОРТА | W) МОЩНОСТЬ ОБОГРЕВАТЕЛЬНЫХ ЭЛЕМЕНТОВ |
| 6) КЛАСС ЭЛЕКТРОЗАЩИТЫ | Z1) ПОЛЕЗНЫЙ ОБЪЕМ (RSV) |
| A) НАПРЯЖЕНИЕ ЭЛЕКТРОПИТАНИЯ | Z2) FLUID FOAMING |
| B) ИНТЕНСИВНОСТЬ ЭЛЕКТРИЧЕСКОГО ТОКА | Z3) РАБОЧАЯ ТЕМПЕРАТУРА |
| C) ЧАСТОТА | Z4) GWP |
| D) ПОТРЕБЛЯЕМАЯ МОЩНОСТЬ | |
| E) ОБЩАЯ МОЩНОСТЬ ЛАМП | |
| F) ТОК КОРОТКОГО ЗАМЫКАНИЯ | |

ENERGY LABEL

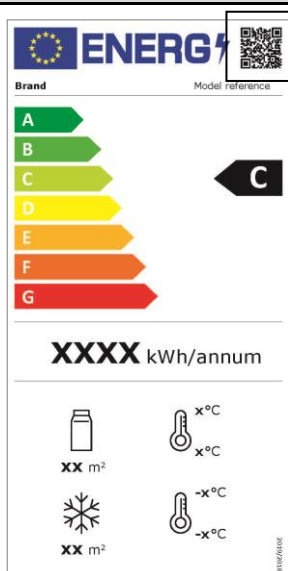

QR-код дает доступ к информации об энергетической маркировке модели.

ТЕХНИЧЕСКИЕ ХАРАКТЕРИСТИКИ

Технические характеристики описаны на последней странице инструкции.

ГАБАРИТНЫЕ РАЗМЕРЫ

Сверьте размеры Вашего аппарата.

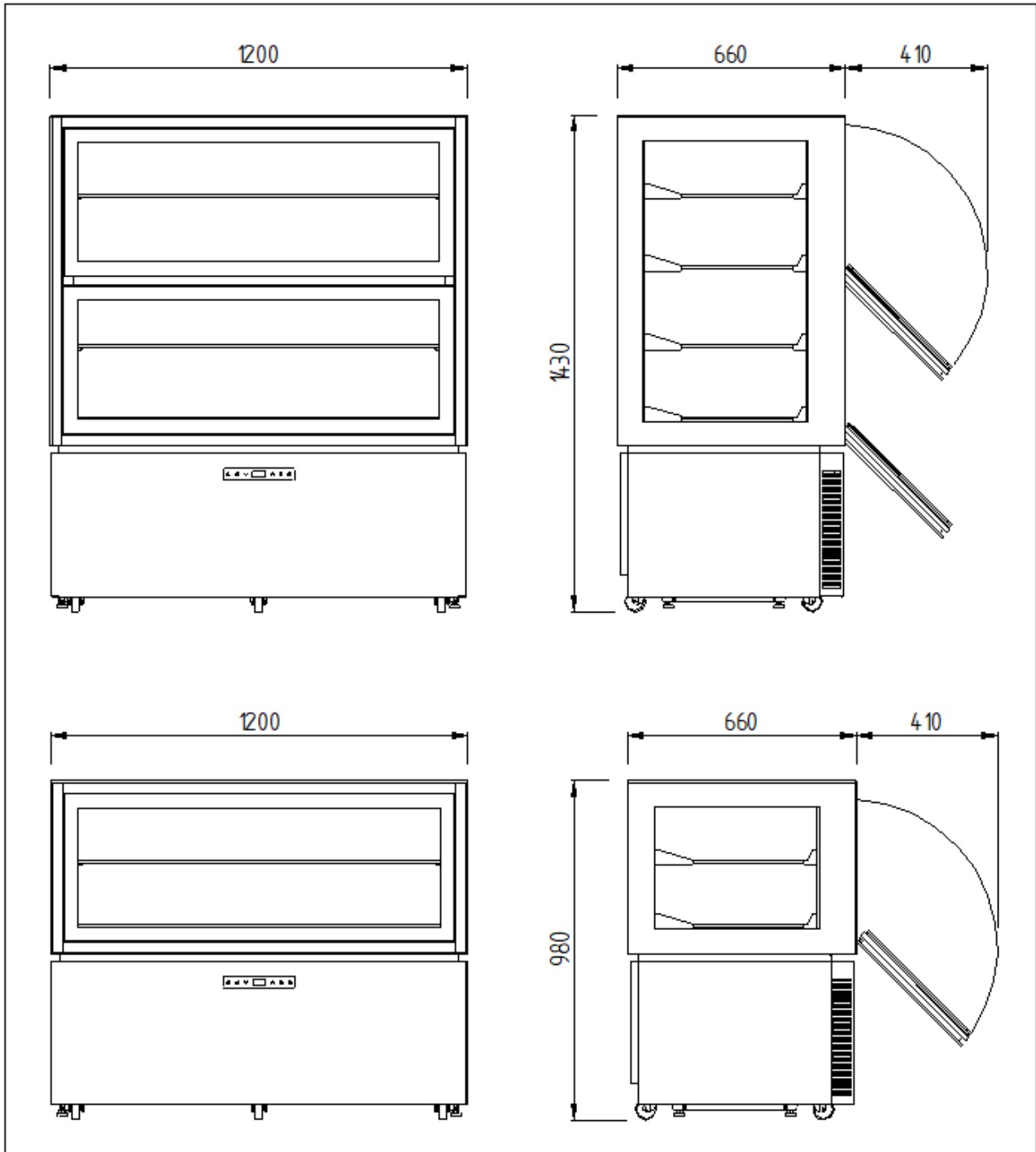

УСТАНОВКА И ЗАПУСК

Аппараты всегда транспортируются на паллетах, упакованные в картонные коробки.

Если в момент поставки, после открытия упаковки обнаружатся повреждения или нехватка деталей, то поступать в соответствии с параграфом "ОБЩИЕ ЗАМЕЧАНИЯ ПО ПОСТАВКЕ".

Установку и запуск аппаратуры должен производить специализированный персонал.

ВНИМАНИЕ: элементы от упаковки (целлофановые мешки, полистирол, пенопласт, гвозди и т.д.) не должны находиться в зоне, где находятся дети, так как составляют потенциальную опасность.

С помощью вилочного электропогрузчика поднять аппарат и переместить его на место установки, предварительно проверив сбалансированность груза.

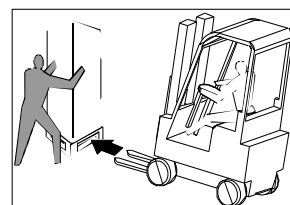

ВНИМАНИЕ: опасность опрокидывания. Никогда не наклонять аппарат. Транспортировку должен осуществлять обученный персонал, во время перемещения аппарат необходимо поддерживать.

ВНИМАНИЕ: Никогда не производить транспортировку аппарата в горизонтальном положении; такая операция может повредить конструкцию и оборудование.

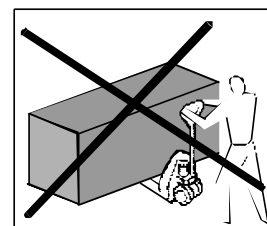

ВНИМАНИЕ: это оборудование не должно устанавливаться в условиях с объемом менее 30м³.

После прибытия на место установки, выполнить следующие инструкции.

Удалить упаковочную коробку, клейкую ленту и имеющиеся элементы из полистирола. Снимите пластинку позади за аппарата.

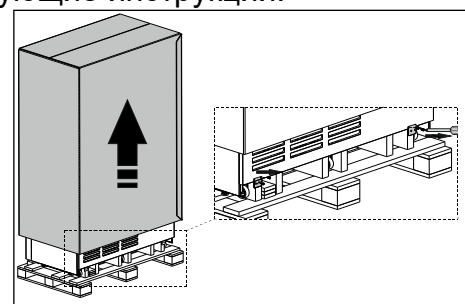

Снять нижнюю приборную панель, взяв ее сбоку и освободив от четырех фиксирующих штифтов.

Отсоединить кабель от платы управления; положить приборную панель в надёжное место.

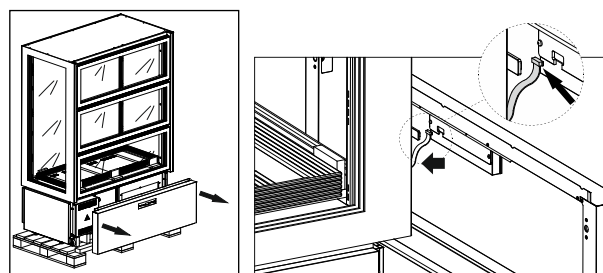

С помощью вилочного погрузчика поднять аппарат, освобождая от основания упаковки, и переместить его на место установки, обращая внимание, чтобы груз не был разбалансирован. Разместить аппарат на месте его окончательной установки.

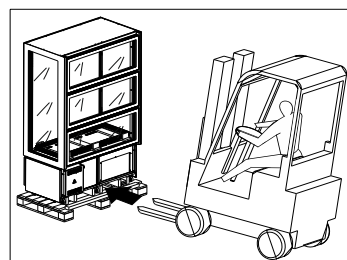

Снова подсоединить кабель к плате управления и приборной панели.

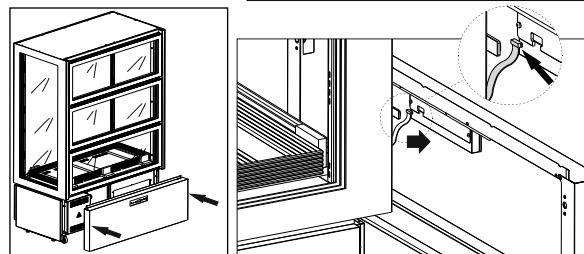

Аппарат имеет открывающиеся вниз двери, оснащённые газонаполненными амортизаторами, обеспечивающими управляемое закрытие. В любом случае при закрытии двери всегда придерживать ее рукой.

Для блокировки двери в открытом положении привести дверь в позицию ее максимального открытия.

Для закрытия двери, находящейся в положении блокировки, взяться рукой за рукоятку и привести дверь в закрытое положение.

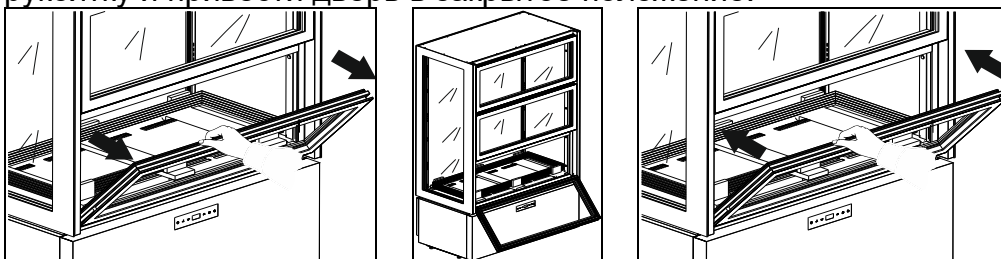

Открыть нижнюю дверь и привести ее в положение блокировки.

Аккуратно вынуть полки, стараясь не повредить их, положить полки в надёжное место.

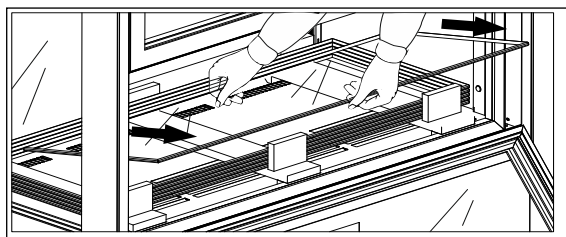

Удалить элементы из дерева и полистирола, имеющиеся внутри аппарата.

- Для установки полок выполнить следующие действия:
- Предварительно смонтировать держатели полок на специальных рейках, обращая внимание на правильное расположение задних держателей (большого размера) и передних (меньшего размера) на одинаковой высоте.
- Убедиться, что стальные крепления держателей правильно вставлены в отверстия реек; для обеспечения правильной установки держателей при необходимости использовать небольшой молоток с резиновой головкой.
- Вставить полки, проявляя особую осторожность, чтобы не ударить их.

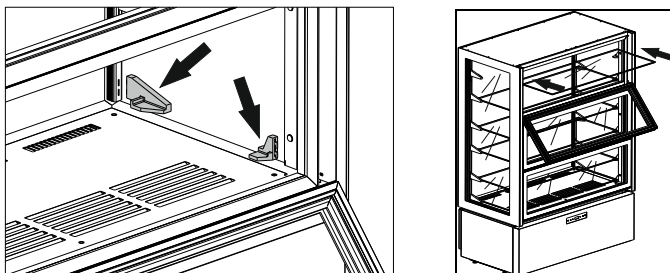

Отрегулировать находящиеся снизу ножки аппарата таким образом, чтобы он стоял ровно.

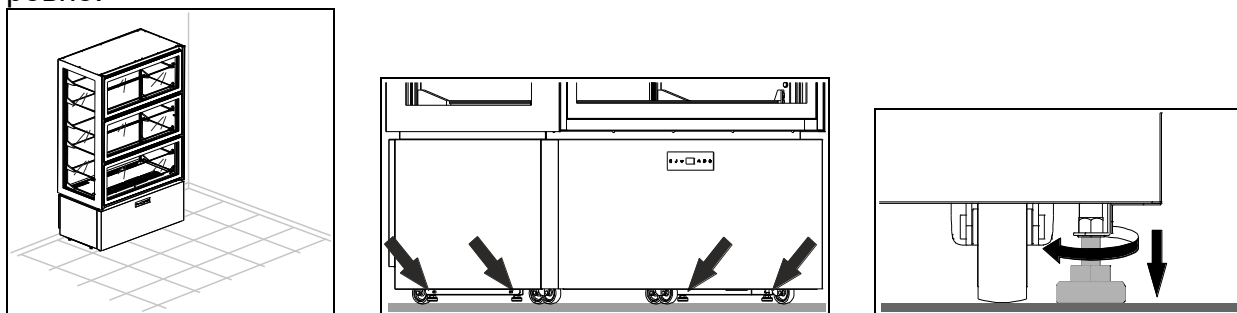

ВНИМАНИЕ: Установить аппарат так, чтобы расстояние между ним и задней стеной было не менее 10 см. Допускается установка рядом других аппаратов, но, в любом случае, необходимо оставить между ними расстояние не менее 5 см.

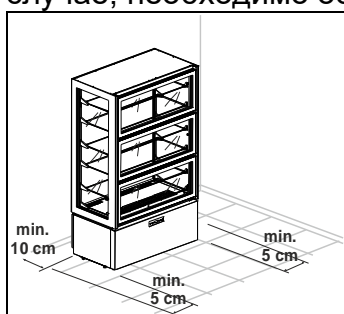

ВНИМАНИЕ: Убедиться, что аппарат не подвергается воздействию солнечных лучей, не находится рядом с другими источниками тепла или в помещениях с высокой температурой: это может снизить эффективность работы и увеличить износ аппарата.

Аппараты выполнены в климатическом классе 4 ($T = 30^{\circ}\text{C}$ влажн. воздуха = 55%).

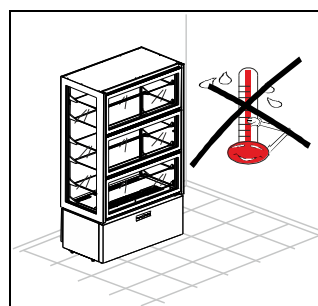
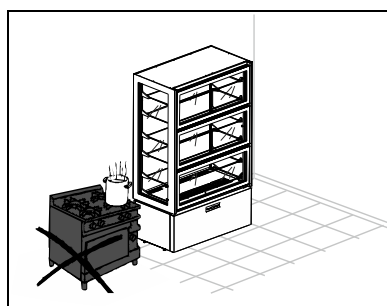
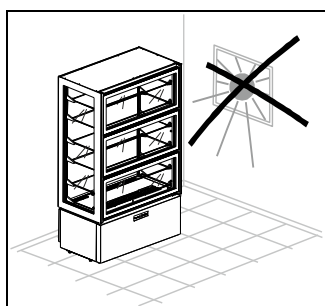

Климатический класс	Температура окружающей среды	Относительная влажность
3	+25°C	60%
4	+30°C	55%
5	+40°C	40%
7	+35°C	75%

Удалить защитную пленку с товара.

Это операция может спровоцировать удар электрическим током, даже если это не опасно (статическое электричество). Этого неприятного ощущения можно избежать, держась одной рукой за аппарат.

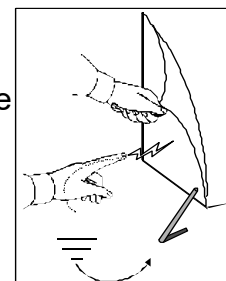

Электрические кабели питания должны быть правильно рассчитаны и выбраны в зависимости от условий монтажа.

Для моделей предусмотрены 3м однофазного кабеля (3G 1,5мм²) с вилкой SCHUKO.

Проверить, чтобы напряжение в сети совпадало с напряжением, указанным в табличке с техническими характеристиками аппарата. Завод-изготовитель требует, чтобы прибор работал по выделенной схеме; несоблюдение настоящей директивы аннулирует гарантию.

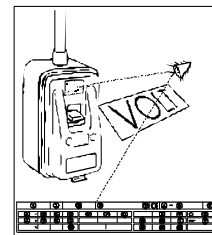

ВНИМАНИЕ: При монтаже аппарата необходимо установить двухполярный выключатель соответствии с действующими нормами страны установления. Рекомендуется также установить дифференциальный переключатель.

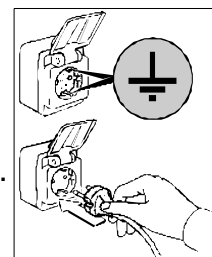

Подсоединить холодильник к сети.

На этом установка и запуск в работу закончились.

ГЕНЕРАЛЬНАЯ ЧИСТКА И ЕЖЕДНЕВНЫЙ УХОД

Для постоянной эффективной работы аппарата необходимо осуществлять его генеральную чистку и техническое обслуживание.

ВНИМАНИЕ: Чистка и осмотр рефрижераторного устройства и зоны компрессоров нуждается в квалифицированном авторизированном технике, поэтому не может осуществляться простым персоналом.

Для правильного и эффективного функционирования понизителя необходимо содержать чистым воздушный конденсатор, таким образом, чтобы дать возможность циркуляции воздуха и свободному доступу со всей поверхностью.

ВНИМАНИЕ: Это должно делаться каждые 30 дней или по мере необходимости.

Загрязнение конденсатора может стать причиной отказа компрессора, порчи продуктов и упущенной прибыли на которые действие гарантии не распространяется.

Перед тем как начать операции следуйте следующему:

- перевести генеральный выключатель в позицию OFF;
- вунуть из розетки штепсельную вилку и подождать полного размораживания холодильника.

Для доступа к конденсатору необходимо снять переднюю панель:

1. Снять нижнюю приборную панель, взяв ее сбоку и освободив от четырех фиксирующих штифтов

2. Отсоединить кабель от платы управления.

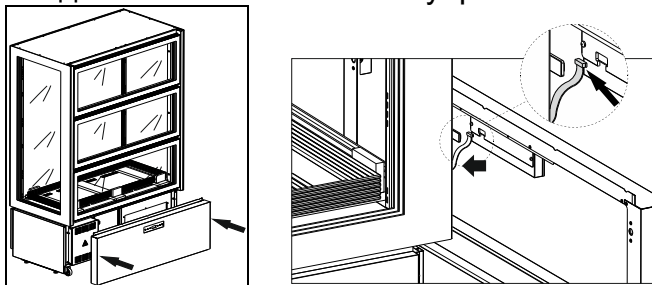

3. пылесосом, кисточкой или неметаллической щеткой тщательно очистите конденсатор

Очистить внутренние и внешние поверхности с помощью воды и мыла или нейтрального моющего средства; небольшое количество уксуса, добавленное в воду, уничтожит неприятный запах.

С целью обеспечения регулярной работы системы открытия створок "soft motion" необходимо периодически выполнять их смазку.

ВНИМАНИЕ: описанные операции должны выполняться квалифицированным техническим персоналом.

- Снять два передних защитных кожуха, отвинтив крепежные винты, имеющиеся на их внутренних сторонах; для завершения данной операции необходимо однократно открыть створки.

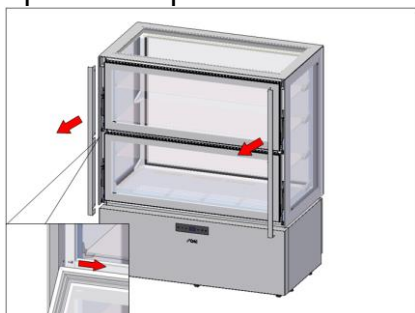

- Удалить возможные следы пыли и/или грязи..
- Смазать с помощью соответствующего продукта стержни и втулки, имеющиеся в механизмах; открыть и осторожно закрыть створки несколько раз таким образом, чтобы смазочное вещество покрыло все подвижные контактные части..

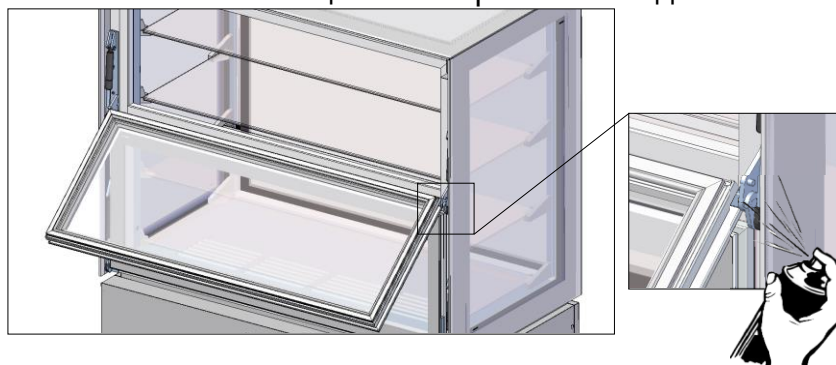

- Убедиться, что механизм работает правильно.
- Снова установить два защитных кожуха в их положение с помощью специальных винтов.

На этом генеральные операции по чистке и уходу заканчиваются.

ЕЖЕДНЕВНАЯ ЧИСТКА

Для гарантии отличной гигиены и сохранности аппарата следует регулярно и/или ежедневно выполнять операции по его очистке.

Избегать использования абразивных кремов или стружек из нержавеющей стали, ацетона, трихлорэтилена и аммиака.

Использовать только водный раствор бикарбоната.

В случае присутствия пятен от пищевых продуктов или остатков на внешней поверхности, мыть водой и устранить до того как они засохнут.

Если осадок уже затвердел, то использовать мягкую губку, смоченную в растворе бикарбоната.

Советуется ежедневно осуществлять чистку всех внутренних поверхностей аппарата.

Очистить полки и внутреннюю часть аппарата при помощи мягкой, слегка смоченной в воде тряпки.

И зоны плохо доступные должны поддерживаться в чистоте и гигиене.

Мыть с водой и нейтральными моющими средствами.

ВЫБРОС ОТХОДОВ И ИХ РАЗМЕЩЕНИЕ

СКЛАДИРОВАНИЕ ОТХОДОВ

В конце жизненного цикла продукта не выбрасывать аппаратуру в окружающую среду. Перед выбросом двери аппаратуры должны быть демонтированы.

Допускается временное складирование отдельных отходов под видом выброса посредством обработки окончательного складирования. Руководствуясь действующими законами по охране окружающей среды страны потребителя.

ПРОЦЕДУРА РАЗБОРКИ АППАРАТУРЫ

В каждой стране существуют свои законы по выбросу ненужной аппаратуры, но существуют и общие правила.

Главным образом ненужную аппаратуру сдают в специальные центры по демолитации.

Разобрать аппаратуру по природе своего химического состава, помня, что в состав компрессора входят смазочные масла и охлаждающая жидкость, которые могут быть использованы заново в выпуске холодильников и, что компоненты холодильника это специальные отходы ассимилируемые службой переработки отходов.

Сдавать на выброс непригодную аппаратуру, разбирая электрические части и любые замки для избежания закрытия кого-либо внутри.

ОПЕРАЦИИ ПО РАЗБОРКЕ ДОЛЖНЫ ПРОВОДИТЬСЯ КВАЛИФИЦИРОВАННЫМ ПЕРСОНАЛОМ.

БЕЗОПАСНОСТЬ ПРИ СБОРЕ ОТХОДОВ ЭЛЕКТРИЧЕСКОГО И ЭЛЕКТРОННОГО ОБОРУДОВАНИЯ (ДИРЕКТИВА 2002/96/ЕС)

Не распространять вредный материал в окружающую среду. Осуществлять переработку в соответствии с действующими законами в этой области.

Согласно директиве 2002/96 (Отходы Электрического и Электронного Оборудования - WEEE), пользователь обязан сдать указанные отходы в специальное место переработки, или вернуть их продавцу, еще установленными при новом приобретении.

Вся аппаратура, которая должна быть переработанная согласно директиве WEEE 2002/96, отмечена одним специальным символом .

Незаконная переработка Отходов Электрического и Электронного оборудования наказуема санкциями, отрегулированными действующими законами по территории, на которой установлено нарушение.

Отходы Электрического и Электронного оборудования могут содержать опасные вещества с эффектами потенциально вредными на окружающую среду и на здоровье людей. Советуется осуществлять этот сбор правильным способом.

ОБЩИЕ ЗАМЕЧАНИЯ ПО ПОСТАВКЕ

В момент поставки удостовериться в целостности упаковки и что в течение поставки нет повреждений.

После того, как аппарат распакован, необходимо проверить наличие всех деталей и комплектующих, а также соответствие режима и технических характеристик вашему заказу.

Если это не так, немедленно сообщить поставщику.

Поздравляем Вас с отличным выбором и надеемся, что Вы сможете наилучшим образом использовать нашу технику, следуя указаниям, и выполняя необходимые правила безопасности, содержащиеся в этом руководстве по эксплуатации.





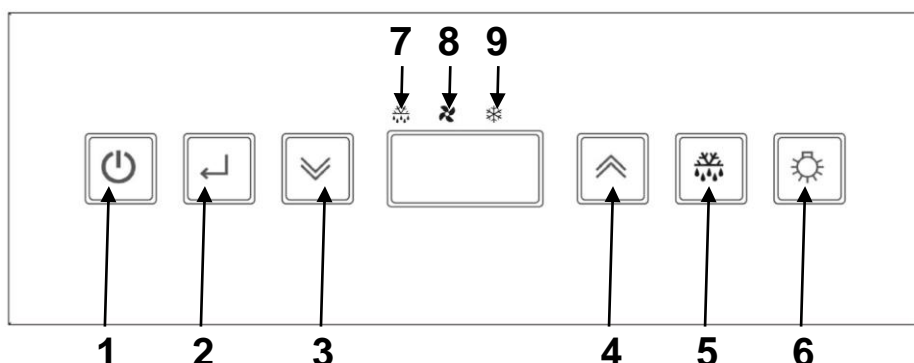

Но помните, что запрещено любое воспроизведение настоящего руководства, и что постоянный поиск новшеств и качества технологии в любой момент и без предупреждения может изменить описанные здесь характеристики.

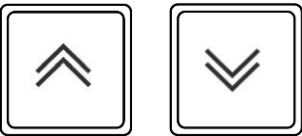

ПАНЕЛИ УПРАВЛЕНИЯ

На всех аппаратах установлена следующая панель управления:





Поз.	ОПИСАНИЕ
1	Клавиша ON/SBY
2	Клавиша ENTER
3	Клавиша DOWN
4	Клавиша UP
5	Клавиша DEFROST
6	Клавиша СВЕТ
7	ЯРЛЫК SBRINAMENTO
8	ЯРЛЫК VENTOLA
9	ЯРЛЫК COMPRESSORE

	<p><u>Клавиша ON/SBY</u> Держа нажатой 3 секунды, отпустив по появлению на дисплее ярлыка [Sby], вводит устройство в состоянии ожидания (подсветка включена).</p> <p>С инструментом в состоянии ожидания [на дисплее появится ярлык Sby] нажав оператор входит (подсветка выключена).</p>
	<p><u>Клавиша ENTER</u> Нажав и отпустив позволяет определить/изменить заданное температуры работы устройства; во время выполнения вышеуказанных операций подсветка работает в мигающем режиме.</p>
	<p><u>Клавиши UP и DOWN</u> Позволяют увеличивать или уменьшать показатели изменяемых параметров (во время данных операций подсветка работает в мигающем режиме).</p> <p>При нажатии и отпуске выводят минимальную и максимальную зарегистрированные температуры (если возможно) и возможные активные аварийные сообщения (во время данных операций подсветка работает в мигающем режиме)</p> <p>Кнопка , удерживаемая нажатой более 3 секунд, позволяет изменять значение влажности в камере (подсветка в мигающем режиме).</p> <p>При одновременном нажатии и удерживании более 3 секунд позволяют установить функцию блокировки клавиатуры или выполнить вход в конфигурацию параметров с помощью подтверждения нажатием клавиши .</p>
	<p><u>Клавиша DEFROST</u> Нажатая и удерживаемая более 3 секунд, включает / выключает размораживание в ручном режиме (во время выполнения стадии включена подсветка)</p>
	<p><u>Клавиша СВЕТ</u> Кратковременное нажатие этой кнопки включает или выключает внутреннее освещение аппарата (подсветка ON и освещение ON, подсветка OFF и освещение OFF), независимо от состояния, в котором находится кнопка </p>

	<p><u>ЯРЛЫК SBRINAMENTO</u> <i>Светодиод горячий:</i> размораживание в обращении <i>Светодиод мигающий:</i> задержка активации размораживания или каплепадение в обращении <i>Светодиод мигающий с повышенной частотой:</i> сигнал тревоги зарегистрированный в памяти</p>
	<p><u>ЯРЛЫК VENTOLA</u> <i>Светодиод горячий:</i> вентиляторы ячейки активированы <i>Светодиод мигающий:</i> задержка запуска вентиляторов</p>
	<p><u>ЯРЛЫК COMPRESSORE</u> <i>Светодиод горячий:</i> компрессор активирован <i>Светодиод мигающий:</i> задержка активации компрессора</p>

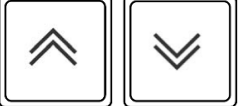
УСТАНОВКА / ИЗМЕНЕНИЕ НАЧАЛЬНОГО ЗНАЧЕНИЯ ТЕМПЕРАТУРЫ

	<p>Нажать и отпустить клавишу <u>enter</u>. дисплей высветит с помощью мигания текущее начальное значение на 5 секунд. <i>По истечению определенного времени дисплей опять покажет температуру в камере.</i></p>
	<p>Во время мигания дисплея пользоваться клавишами <u>up</u> и <u>down</u> для повышения или уменьшения начального значения желаемой температуры</p>
	<p>Снова нажать кнопку <u>enter</u> для подтверждения новых заданных значений достижение нового значения отмечается 3 короткими последовательными звуковыми сигналами. <i>Экран возвращается к отображению температуры в камере</i></p>

SMART FUNCTIONS – Функции быстрого входа





РАЗМОРАЖИВАНИЕ В РУЧНУЮ И ПРИНУДИТЕЛЬНО

	<p>Нажать кнопку <u>defrost</u> и удерживать ее более 3 секунд для включения ручного режима оттаивания. В процессе размораживания снова нажать кнопку и удерживать ее более 3 секунд для завершения стадии размораживания.</p>
-------------------------------------------------------------------------------------	-------------------------------------------------------------------------------------------------------------------------------------------------------------------------------------------------------------------------------------

ИЗМЕНЕНИЕ ОТНОСИТЕЛЬНОЙ ВЛАЖНОСТИ

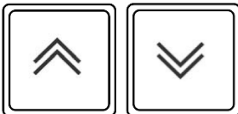
	<p>Нажать кнопку <u>down</u> и удерживать ее более 3 секунд для изменения значения влажности в камере.</p> <p>Мигающей временной метке подтверждения [F_C] соответствует меньшая относительная влажность (крыльчатки вентиляторов параллельны компрессору). Мигающей временной метке подтверждения [F_] соответствует большая относительная влажность (крыльчатки вентилятора автономны). Временной мигающей метке [FtE] соответствует относительная влажность, предусмотренная производителем.</p>
-------------------------------------------------------------------------------------	---------------------------------------------------------------------------------------------------------------------------------------------------------------------------------------------------------------------------------------------------------------------------------------------------------------------------------------------------------------------------------------------------------------------------------------------------------------------------------------------------------------

БЛОКИРОВАНИЕ КЛАВИАТУРЫ

	<p>Нажать одновременно кнопки <u>up</u> и <u>down</u> и удерживать их более 3 секунд.</p> <p>Появляется мигающая метка [Loc].</p>
	<p>Нажать кнопку <u>enter</u> для подтверждения выбора и включения функции. <i>Через 30 секунд, если функция не была подтверждена, выполняется выход из нее.</i></p> <p><i>Для разблокирования клавиатуры необходимо одновременно нажать кнопки   и удерживать их более 3 секунд: в подтверждение выполнения этой операции на дисплее появится мигающий [UnL].</i></p> <p><i>При заблокированной клавиатуре, при нажатии какой-либо кнопки, прибор издает длинный звуковой сигнал и на экран выводится метка [Loc]</i></p>

РУЧНАЯ ПЕЧАТЬ ПОКАЗАНИЙ ЗОНДОВ: Подключение к термопринтеру TSP







	<p>Нажать одновременно кнопки <u>up</u> и <u>down</u> и удерживать их более 3 секунд.</p> <p>Появляется мигающая метка [Loc].</p>
	<p>Для отображения функции [Prt] использовать кнопки <u>up</u> и <u>down</u>.</p>
	<p>Нажать кнопку <u>enter</u> для подтверждения выбора и включения функции. <i>Через 30 секунд, если функция не была подтверждена, выполняется выход из нее.</i></p>



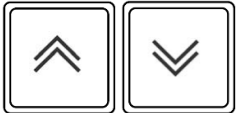
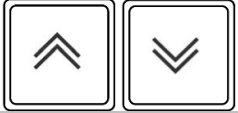
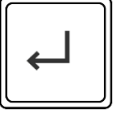
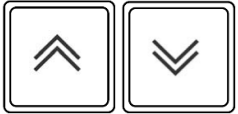
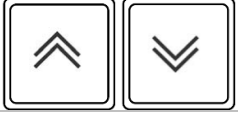
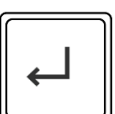
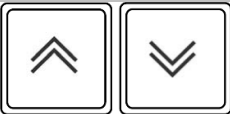

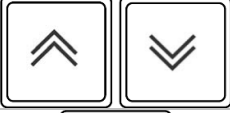
СХЕМА РАСПОЛОЖЕНИЯ ПАРАМЕТРОВ

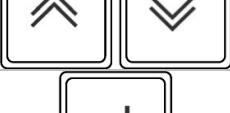
Информация, зарезервированная только специализированному персоналу.

	<p>Нажать одновременно кнопки <u>up</u> и <u>down</u> и удерживать их более 3 секунд.</p> <p>Появляется мигающая метка [Loc].</p>
	<p>Для вызова функции [PAr] использовать кнопки <u>up</u> и <u>down</u>.</p>
	<p>Нажать клавишу <u>enter</u>, чтобы войти в функцию изменения схемы параметров.</p> <p><i>Через 30 секунд, если функция не была подтверждена, выполняется выход из нее.</i></p>

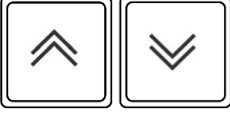
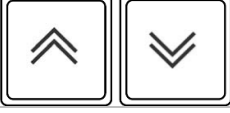
	Запрашивается пароль входа. Дисплей располагает для установки пароля высвечивая [00]
	Пользоваться клавишами <u>up</u> и <u>down</u> для набора пароля "65"
	Нажать клавишу <u>enter</u> для подтверждения выбора.
	Если внесён правильный пароль, высвечивается первый параметр из списка схемы расположения.
	Пользоваться клавишами <u>up</u> и <u>down</u> для просмотра всех параметров контроллера
	Нажать клавишу <u>enter</u> для подтверждения выбора.
	В мигающем режиме выводится текущее значение выбранного параметра.
	Пользоваться клавишами <u>up</u> и <u>down</u> для выделения нового показателя параметра
	Нажать клавишу <u>enter</u> для подтверждения выбора.

КОНФИГУРАЦИЯ ПАРАМЕТРОВ ПОЛЬЗОВАТЕЛЯ - СНЯТИЕ ПОКАЗАНИЙ ЗОНДА

	Нажать одновременно кнопки <u>up</u> и <u>down</u> и удерживать их более 3 секунд.
	Появляется мигающая метка [Loc].
	Использовать кнопки <u>up</u> и <u>down</u> для просмотра показаний датчиков и параметров, устанавливаемых пользователем.
	Нажать клавишу <u>enter</u> для подтверждения выбора и для входа в порядок показаний зонда или изменения параметра.
	Текущий показатель высветлится в качестве мигающего.
	Пользуясь клавишами   для выделения нового значения только в случае параметров.
	Нажать клавишу <u>enter</u> для выхода из показаний зонда или подтверждения выбора нового значения параметра, установка больше не мигает.

ВОССТАНОВЛЕНИЕ ПАРАМЕТРОВ ФАБРИКИ-ИЗГОТОВИТЕЛЯ

	При включении устройство осуществит фазу "LAMPTEST", если в течение этой фазы нажать один за другим 3 раза на клавишу <u>enter</u> , произойдет восстановление всех параметров показателей, выставленных на фабрике-производителе.
	На дисплее высветлится ярлык [rLd], который выделит восстановление платы – показателей, выставленных изготовителем.

СИГНАЛЫ ТРЕВОГИ

ВЫХОД ИЗ СТРОЯ ДАТЧИКОВ АППАРАТА ВО ВРЕМЯ ПРОЦЕССА ХРАНЕНИЯ

Ошибка зонда ячейки

В случае поломанного зонда или неисправного соединения, на дисплее высвечивается ярлык [E0].

Аппарат продолжает действовать в фазе сохранения на основе выставленных показателей параметров "C5" и "C6".

Внутреннее лопастное колесо продолжает действие на основе выставленных показателей параметра "F3"

Ошибка зонда испарителя (только для аппаратов -20°C/+5°C)

В случае неисправного зонда испарителя или неисправного соединения, на дисплее высвечивается ярлык [E1].

Внутреннее лопастное колесо будет продолжать действие на основе выставленных показателей параметра "F3".

Если неисправны все три зонда на дисплее высветится соответственно E0, E1 ed E2.

ВЫХОД ИЗ СТРОЯ ДАТЧИКОВ АППАРАТА ВО ВРЕМЯ ОТТАИВАНИЯ

Ошибка зонда ячейки

В случае неисправности датчика камеры или соответствующего подключения, произошедшей во время процесса оттаивания, последний завершается правильно. На дисплей поочередно выводится установленная строка параметров "d6" и метка [E0].

Ошибка зонда конденсатора

В случае неисправного зонда конденсатора или неисправного соединения, на дисплее высвечивается ярлык [E2].

Внутреннее лопастное колесо конденсатора продолжает действие на основе выставленного параметра "F8"

Если неисправны все три зонда на дисплее высветится соответственно E0, E1 ed E2.

СИГНАЛЫ ТРЕВОГИ ВЫСОКОЙ ТЕМПЕРАТУРЫ В ОБРАЩЕНИИ



В случае температура в ячейке оказывается выше начально-заданной, на дисплее высвечивается ярлык [АН], чередуясь с достигнутой критической температурой.

Нажимая на клавишу up, возможно увидеть продолжительность сигнала тревоги..

Зуммер можно отключить, нажав кнопку

Визуальная сигнализация тревоги не прервется до тех пор, пока критическая температура снова не войдет в норму.





СИГНАЛЫ ТРЕВОГИ НИЗКОЙ ТЕМПЕРАТУРЫ В ОБРАЩЕНИИ

	<p>В случае температура в ячейке оказывается ниже начально-заданной, на дисплее высвечивается ярлык [AL], чередуясь с критической достигнутой температурой. Приводится в действие также гудок.</p>
	<p>Нажимая на клавишу <u>down</u>, возможно увидеть продолжительность сигнала тревоги.</p>

Зуммер можно отключить, нажав кнопку 

Визуальная сигнализация тревоги не прервется до тех пор, пока критическая температура снова не войдет в норму.

ЗАРЕГИСТРИРОВАННЫЕ СИГНАЛЫ ТРЕВОГИ ВЫСОКОЙ И НИЗКОЙ ТЕМПЕРАТУРЫ





	<p>Светодиодный индикатор размораживания, мигающий очень часто показывает, что включился сигнал тревоги высокой или низкой температуры.</p>
	<p>При нажатии кнопки <u>enter</u> на дисплей выводится мигающее сообщение о типе зарегистрированного сигнала тревоги</p>
	<p>При нажатии кнопки <u>enter</u> на дисплей выводится мигающее значение зарегистрированной критической температуры.</p>
	<p>При нажатии кнопки <u>enter</u> на дисплей выводится мигающее значение времени нахождения в состоянии тревоги, выраженное в минутах.</p>
	<p>При нажатии кнопки <u>enter</u> восстанавливается нормальный режим работы светодиодного индикатора оттаивания. На дисплее появится [rES], означая что сигнал тревоги аномалии был увиден.</p>

В случае регистрации последующего аварийного события высокой или низкой температуры, данные предыдущего аварийного сообщения, если они не были просмотрены пользователем, будут потеряны, так как на их место будут записаны более свежие данные.

Если активен сигнал тревоги высокой температуры, компрессор продолжает функционировать; если активен сигнал тревоги низкой температуры, компрессор выключен.

! В случае плата помещена в режим ожидания теряются температуры минимальная и максимальная регистрируемые в заданном значении, добавленном возможные сигналы тревоги.

СИГНАЛ ТРЕВОГИ ВНЕЗАПНОГО ИСЧЕЗНОВЕНИЕ ЭЛЕКТРОЭНЕРГИИ

	Светодиодный индикатор размораживания, мигающий очень часто показывает, что произошло внезапное исчезновение электроэнергии.
	При нажатии кнопки <i>enter</i> на дисплей выводится метка [bLO].
	При нажатии кнопки <i>enter</i> на дисплей выводится максимальная температура, зарегистрированная в камере.
	При нажатии кнопки <i>enter</i> восстанавливается нормальный режим работы светодиода индикатора оттаивания. На дисплее появится [rES], означая что сигнал тревоги аномалии был увиден.

СИГНАЛ ТРЕВОГИ ПОВЫШЕННОЙ ТЕМПЕРАТУРЫ КОНДЕНСАЦИИ

В случае чрезвычайно повышенной температуры конденсации в следствие загрязнённого конденсатора на дисплее будет высвечиваться ярлык [HtC], чередуясь с температурой ячейки.

Приводится в действие также гудок.

Гудок возможно отключить, нажав клавишу .

Зрительная сигнализация тревоги останется неизменённой до тех пор, пока температура конденсации не войдет в норму.

СИГНАЛЫ ТРЕВОГИ ВЫСОКОГО ДАВЛЕНИЯ

В случае, когда наблюдается давление холодильной установки выше показателей предела на дисплее высветится ярлык [HP], чередуясь с температурой ячейки. Приводится в действие также гудок.

Гудок возможно отключить, нажав клавишу .

Зрительная сигнализация тревоги останется неизменённой до тех пор, пока карту не поставит в stand-by.

! Если причина, которая вызвала тревогу настойчиво повторяется до следующей перезагрузки, сигнализация [HP] повторится опять.

Во время этих обстоятельств отключаются все выходы на реле за исключением того, который относится к лопастному колесу конденсатора.

РАЗМОРАЖИВАНИЕ

Размораживание может осуществляться **вручную** или **автоматически**.

РУЧНОЕ РАЗМОРАЖИВАНИЕ



Нажать кнопку **defrost** на 4 секунды, чтобы немедленно включить цикл размораживания.

Во время размораживания, на дисплее отображается температура в заблокированном отделении на момент до начала активации размораживания.

Имеется возможность вручную остановить процесс размораживания, нажав снова и держа в течении 4-х сек. кнопку : произведённая отмена команды отобразится мигающей меткой [**ndF**].

АВТОМАТИЧЕСКОЕ РАЗМОРАЖИВАНИЕ

Автоматическое разморажение запускается в фазе консервации и регулируется настройками карты.

Имеется возможность вручную остановить процесс размораживания, нажав снова и держа в течении 4-х сек. кнопку **up**: произведённая отмена команды отобразится мигающей меткой [**ndF**].

ОСТАНОВКА

Держа  нажатой 3 секунды, отпустив по появлению на дисплее ярлыка [**Sby**], вводит устройство в состоянии ожидания.

ВНИМАНИЕ: кнопка генерального выключателя  НЕ изолирует аппарат от электричества.

Установить выключатель в позицию OFF.

Для изоляции аппарата от электрического напряжения нужно вытащить вилку из розетки питания.

ВОЗМОЖНЫЕ ПОЛОМКИ ПРИ ЭКСПЛУАТАЦИИ

В случае поломки, до того как сообщать в техобслуживание, проконтролировать, что:

- Кнопка  светиться и в сети есть электричество;
- показатель температуры выставлен на желаемую температуру;
- дверь должным образом закрыта;
- аппарат не находится вблизи тепла;
- конденсатор чистый и вентилятор работает регулярно;
- на испарительной пластине нет чрезмерного количества инея.

В случае, если эти проверки имели негативные показатели, обратиться в техобслуживание, указывая всю информацию о модели, номер и серию паспорта, находящихся на технической табличке, установленной на щитке аппарата.

ПЕРЕРЫВ В ИСПОЛЬЗОВАНИИ

В случае длительного периода простоя аппарата и для поддержания оптимальных условий для его работы необходимо выполнить следующее:

- перевести генеральный выключатель в позицию OFF.
- выньте вилку из розетки.
- опорожнить аппарат и очистить его так, как описано в главе “ЧИСТКА”.
- оставить дверь аппарата приоткрытой во избежание образования неприятного запаха.

ПРОБЛЕМЫ ФУНКЦИОНИРОВАНИЯ

Часто трудности в эксплуатации, которые могут определены это случайные трудности и почти всегда разрешаются без вмешательства специализированного персонала. Поэтому перед вызовом техника проконтролируйте:

ПРОБЛЕМА	ВОЗМОЖНЫЕ ПРИЧИНЫ
Аппаратура не включается Внутренняя температура очень высокая	Проконтролируйте, если вилка включена в сеть
	Проконтролируйте, что ток подходит к розетке
Аппарат работает очень шумно Аппаратура не включается Внутренняя температура очень высокая	Проверить регулировки электронной платы
	Проверить, что вблизи нет источника тепла
	Проверить, что дверь плотно закрыта
Аппарат работает очень шумно	Проверить невилирование аппаратуры. Неуравновешанная позиция может быть причиной вибраций
	Проверьте, что аппаратура не находится в контакте с другой аппаратурой или частями, которые могли бы войти в резонанс
На аппарате формируется конденсация	Повышенная влажность помещения
	Дверь не закрыта правильно

Проделайте все эти проверки, если проблема не устраняется, обатиться в техобслуживание, не забывая сообщить следующее:

- природа дефекта
- Модель и регистрационный номер аппарата можно найти в табличке с электрическими характеристиками, расположенной на приборной панели.

ТЕХНИЧЕСКАЯ СХЕМА РЕФРИЖЕРАТОРА

R290

GWP = 3

ODP = 0

❖ Идентификация опасности

Сжиженный газ - Чрезвычайно легко воспламеняющийся

❖ Меры первой помощи

• Вдыхание:

При высоких концентрациях может вызвать удушье. Симптомы могут включать потерю подвижности / сознания. Жертвы не осознают своего состояния. При низких концентрациях может вызвать наркотические эффекты. Симптомы могут включать головокружение, головную боль, тошноту и потерю координации. Вынести пострадавшего на не загрязненный участок и надеть дыхательный аппарат. Уложить пациента в теплое место. Вызвать врача. Сделать искусственное дыхание, если дыхание останавливается.

• Контакт с кожей и глазами:

В случае утечки тщательно промыть водой в течение не менее 15 минут

• При проглатывании:

Мало вероятный путь воздействия

❖ Воздействие на окружающую среду

Экологический ущерб, причиняемый этим продуктом, не известен.

ЭЛЕКТРИЧЕСКАЯ СХЕМА

Электрическая схема, расположена на последней странице книжки.

Поз.	Описание	Поз.	Описание
1	ГРУППА КОМПРЕССОРА	44	РЕЛЕ МОЩНОСТИ
2	ВЕНТИЛЯТОР КОНДЕНСАТОРА	69	КЛЕММА ЗАЗЕМЛЕНИЯ
3	КОНТАКТНЫЙ ВЫВОД ХОЛОДИЛЬНИКА	70	ЭЛЕКТРОКЛАПАН ПОДАЧИ ХОЛОДА
8	ШТЕПСЕЛЬНАЯ ВИЛКА	70А	ЭЛЕКТРОКЛАПАН ПОДАЧИ ТЕПЛА
9	ВЕНТИЛЯТОР ИСПАРИТЕЛЯ	76	МАГНИТНЫЙ МИКРОВЫКЛЮЧАТЕЛЬ
12	ЭЛЕКТРОКЛАПАН РАЗМОЖИВАНИЯ	103	ЗОНД ВЛАЖНОСТИ
20	СОПРОТИВЛЕНИЕ АНТИКОНДЕНСАЦИИ ДВЕРЕЙ	119	ЭЛЕКТРОННАЯ ПЛАТА ВИТРИНА ТН
20А	РЕЗИСТЕНТНЫЙ ПОДОГРЕВАТЕЛЬ БОКОВОЕ СТЕКЛО	120	ЭЛЕКТРОННАЯ ПЛАТА ВИТРИНА ВТ
20В	РЕЗИСТЕНТНЫЙ ПОДОГРЕВАТЕЛЬ БОКОВОЕ СТЕКЛО	121	ПИТАТЕЛЬ ВКЛЮЧЕНИЯ СВЕТОДИОДОВ LED
20С	РЕЗИСТЕНТНЫЙ ПОДОГРЕВАТЕЛЬ ЗАДНЕЕ СТЕКЛО	122	СВЕТОДИОДНЫЕ ЛАМПЫ
20D	РЕЗИСТЕНТНЫЙ ПОДОГРЕВАТЕЛЬ ПРОФИЛИ	122А	СВЕТОДИОДНЫЕ ЛАМПЫ
22	ПРОЧНОСТЬ ВЫВОДНОЙ ТРУБЫ	125	ЭЛЕКТРОННАЯ ПЛАТА КОНДИТЕРСКОЙ ВИТРИНЫ
22А	СОПРОТИВЛЕНИЕ ДНА БАЧКА	126	ЕМКОСТНЫЙ ЭКРАН С КНОПКАМИ

INDICE

INFORMAÇÕES DE SEGURANÇA	4
REQUISITOS DE SEGURANÇA.....	4
DESCRIÇÃO DA MÁQUINA	6
ETIQUETA DE IDENTIFICAÇÃO.....	7
ENERGY LABEL.....	7
CARACTERÍSTICAS TÉCNICAS	8
MEDIDAS DE ESPAÇO UTILIZADO	8
PREPARAÇÃO PARA O FUNCIONAMENTO E INSTALAÇÃO	9
LIMPEZA E MANUTENÇÃO GERAL	12
LIMPEZA DIÁRIA.....	14
ELIMINAÇÃO DE RESÍDUOS E SUPRESSÃO.....	14
NOTAS GERAIS NO ATO DA ENTREGA	15
PAINEL DE CONTROLE.....	16
CONFIGURAÇÃO DE PARÂMETROS.....	18
ALARMES	20
DESCONGELAÇÃO.....	23
PARADA	23
IRREGULARIDADES DURANTE O FUNCIONAMENTO	23
INTERRUPÇÃO DO USO	24
PROBLEMAS DURANTE O FUNCIONAMENTO	24
FICHA TÉCNICA DO REFRIGERANTE	25
ESQUEMA ELÉTRICO.....	25

INFORMAÇÕES DE SEGURANÇA

ATENÇÃO: Este aparelho contém hidrocarbonetos refrigerantes (R290).

PERIGO: Risco de incêndio ou explosão. Líquido refrigerante inflamável utilizado. Não use dispositivos mecânicos para descongelar o refrigerador. Não perfure a tubulação do líquido refrigerante.

PERIGO: Risco de incêndio ou explosão. Líquido refrigerante inflamável utilizado. Somente pessoal de manutenção treinado deve executar reparos. Não perfure a tubulação do líquido refrigerante.

CUIDADO: Risco de incêndio ou explosão. Líquido refrigerante inflamável utilizado. Antes de iniciar a manutenção deste produto, consulte o manual de manutenção/guia do proprietário. Todas as precauções de segurança devem ser observadas.

CUIDADO: Risco de incêndio ou explosão. O descarte deve ser realizado de maneira apropriada, em conformidade com as regulamentações locais ou federais. Líquido refrigerante inflamável utilizado.

CUIDADO: Risco de incêndio ou explosão em caso de perfuração da tubulação do líquido refrigerante; siga as instruções de manuseio com cuidado. Líquido refrigerante inflamável utilizado.

CUIDADO: Mantenha desobstruídas todas as aberturas de ventilação do compartimento do aparelho ou na estrutura para evitar acúmulos.

CUIDADO: não armazenem matérias explosivas, tais como latas pulverizadoras com um propulsor inflamável no interior deste aparelho

CUIDADO: O peso máximo suportado por prateleira equivale a 20 Kg.



Aviso de inflamabilidade devido à presença de líquido de refrigeração inflamável (R290).

As instruções podem ser encontradas no site website www.sagispa.it

REQUISITOS DE SEGURANÇA

Os aparelhos estão equipados com cabo de alimentação com plug.

CUIDADO: antes de quaisquer operações de manutenção ou limpeza é necessário desligar a alimentação elétrica e isolar o equipamento:

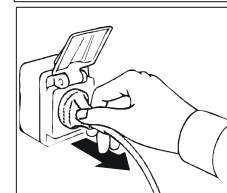
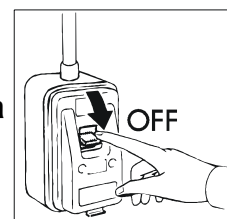

- posicione o interruptor geral em OFF;

- retire a ficha elétrica. A remoção da ficha deve poder permitir que o operador consiga verificar de qualquer ponto de trabalho que foi mesmo tirada.

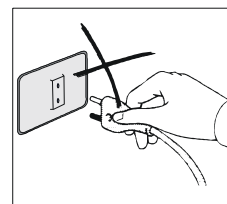

CUIDADO: não utilize tomadas ou fichas desprovidas de ligação à terra.

A tomada elétrica deve possuir uma LIGAÇÃO À TERRA.

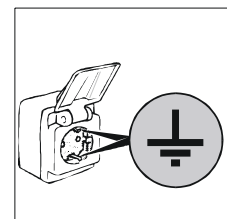

CUIDADO: não utilize para a ligação à rede elétrica adaptadores ou extensões.

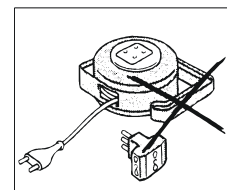

CUIDADO: em caso de avaria do cabo de alimentação, este deve ser substituído por um substituto original por um serviço ou por pessoal qualificado.



A limpeza e a manutenção do sistema de refrigeração e da área dos compressores requer a intervenção de um técnico autorizado e especializado, por esta razão não pode ser realizada por pessoas não idôneas.

Para intervenções de manutenção ou em caso de avaria desligue completamente o equipamento, solicite a intervenção do SERVIÇO DE ASSISTÊNCIA entrando em contato com um centro autorizado e exija a utilização de peças sobressalentes originais.

A não observação destes preceitos pode comprometer a segurança dos aparelhos.

CUIDADO: antes de introduzir os alimentos a serem preservados aguarde até que seja alcançada a temperatura previamente definida.

CUIDADO: não introduza no aparelho bebidas ou alimentos quentes.

CUIDADO: armazene os produtos de modo que os mesmos não transbordem, de forma a não criar obstáculos ao fluxo de ar. Não obstrua a áreas de aspiração dos ventiladores.

CUIDADO: não efetue a limpeza das áreas circunstantes quando a porta do aparelho estiver aberta.

Nunca lave o aparelho com jatos de água diretos ou de alta pressão.

CUIDADO: não utilize produtos que contenham cloro (água sanitária, ácido muriático, etc.) ou quaisquer outras substâncias tóxicas para a limpeza ou em proximidade dos aparelhos.

CUIDADO: não coloque objetos sobre a base do aparelho. Utilize as prateleiras. O peso máximo suportado por prateleira equivale a **20 Kg**.

CUIDADO: risco de quebra de vidros. Feche e abra a porta MUITO DELICADAMENTE E NUNCA COM VIOLÊNCIA e não se apóie na porta.

CUIDADO: Não utilizem meios mecânicos ou outros para acelerar o processo de degelo que não os recomendados pelo fabricante.

CUIDADO: não utilizem equipamentos eléctricos no interior dos compartimentos, salvo recomendação do fabricante.

O equipamento foi concebido para um nível de pressão sonora inferior a 70db(A).

DESCRIÇÃO DA MÁQUINA

Este equipamento destina-se a ser utilizado para a exposição e a conservação temporária dos alimentos. **Não é** adequado para levar comida dos clientes.

Produto adequado para a preservação de alimentos delicados, que não devem ser armazenados empilhados.

Qualquer outro tipo de utilização será considerado impróprio.

CUIDADO: as máquinas não são adequadas para instalações ao ar livre e/ou locais sujeitos à ação de agentes atmosféricos. Não utilizar em ambientes com atmosferas potencialmente explosivas.

O fabricante não se responsabiliza por utilizações do equipamento consideradas não idôneas.

Os aparelhos possuem um evaporador com aletas protegido contra a oxidação, um compressor hermético, um condensador de cobre e alumínio e um painel eletrónico digital.

O aparelho está equipado com uma bacia para a recolha e evaporação automáticas da condensação.

O aparelho é equipado com prateleiras removíveis.

Nas unidades de refrigeração é usado um fluido refrigerante HFC, permitido pela legislação atual.

ETIQUETA DE IDENTIFICAÇÃO

Para quaisquer comunicações com o fabricante, é sempre necessário fornecer o **MODELO** e o **NÚMERO DE SÉRIE** da máquina, dados contidos na placa relativa às especificações técnicas da máquina situado no painel sob a porta.

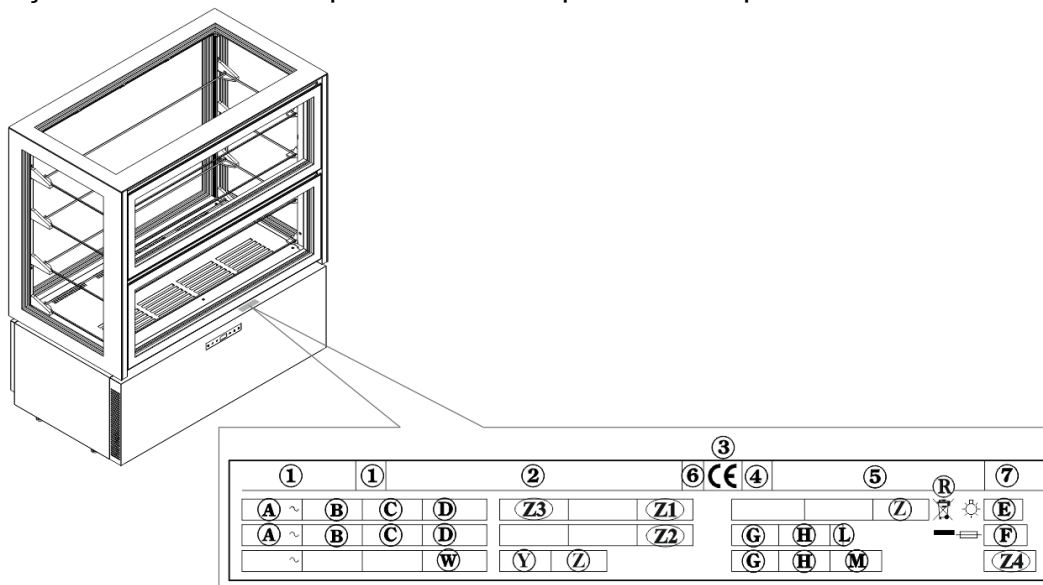

Conteúdo dos campos da placa técnica

- | | |
|----------------------------------------|----------------------------------|
| 1) MODELLO | E) POTENZA TOTALE LAMPADE |
| 2) AZIENDA COSTRUTTRICE E INDIRIZZO | F) CORRENTE FUSIBILE |
| 3) SIGLA MARCATURA CE | G) TIPO FLUIDO REFRIGERANTE |
| 4) ANNO DI COSTRUZIONE | H) QUANTITÀ FLUIDO REFRIGERANTE |
| 5) NUMERO DI MATRICOLA | L) CLASSE DI TEMPERATURA |
| 6) CLASSE DI ISOLAMENTO ELETTRICO | R) SIMBOLO RAE |
| 7) CLASSE DI PROTEZIONE ELETTRICA | W) POTENZA ELEMENTI RISCALDANTI |
| A) TENSIONE DI ALIMENTAZIONE ELETTRICA | Z1) VOLUME NETTO (RSV) |
| B) INTENSITÀ DI CORRENTE ELETTRICA | Z2) FLUIDO ESPANDENTE |
| C) FREQUENZA | Z3) TEMPERATURA DI FUNZIONAMENTO |
| D) POTENZA NOMINALE | Z4) GWP |

ENERGY LABEL

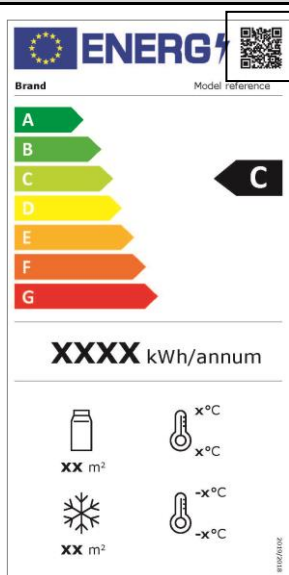

O código QR dá acesso a informação sobre a rotulagem energética do modelo.

CARACTERÍSTICAS TÉCNICAS

Os dados técnicos podem ser encontrados na última página do manual.

MEDIDAS DE ESPAÇO UTILIZADO

As dimensões dos aparelhos são relatadas a seguir.

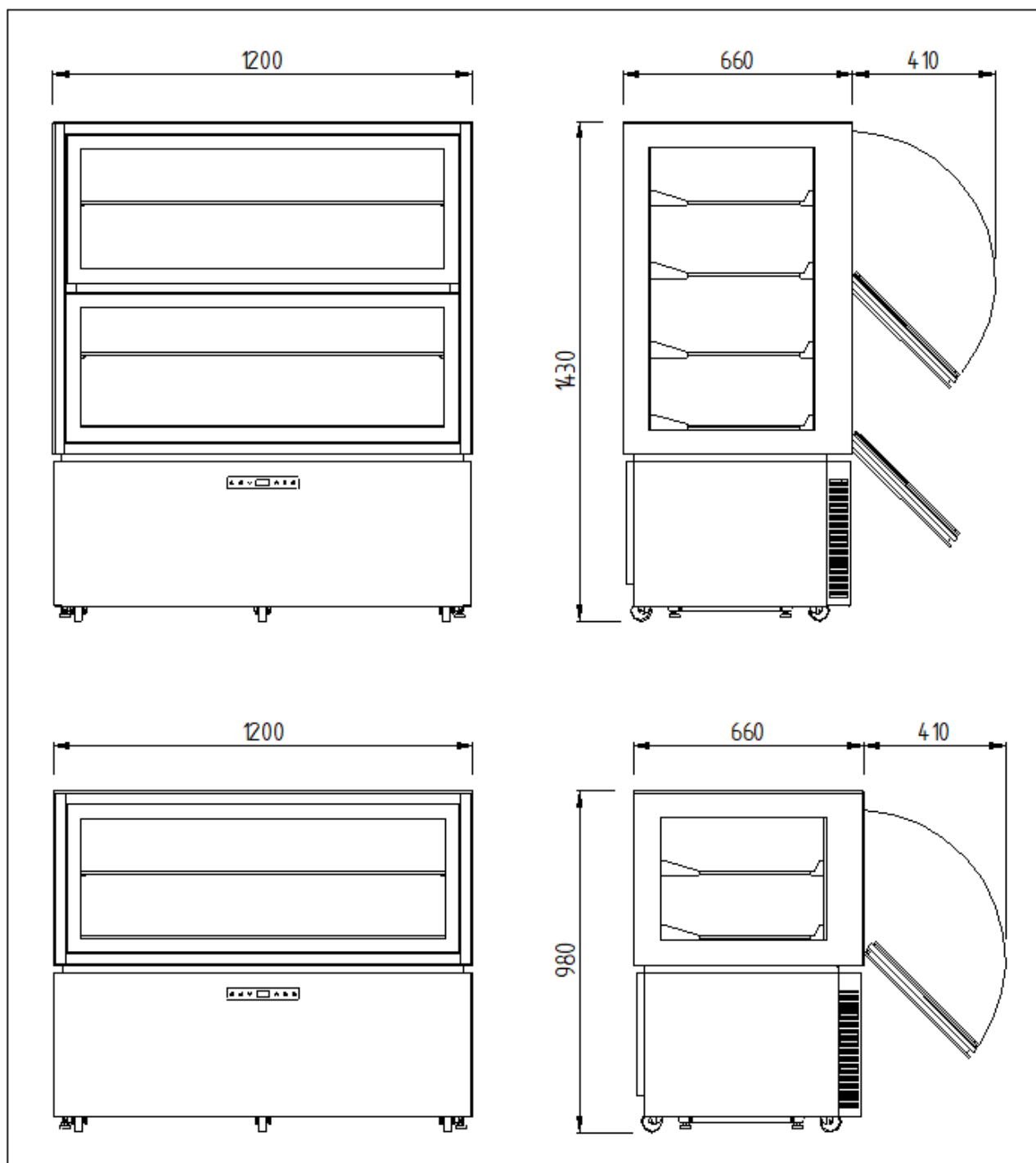

PREPARAÇÃO PARA O FUNCIONAMENTO E INSTALAÇÃO

Os aparelhos são sempre colocados e enviados em paletes e protegidos com caixas de papelão.

Após a recepção e desembalamento, em caso de danos ou falta de peças, siga o procedimento descrito no capítulo “NOTAS GERAIS NO ATO DA ENTREGA”.

As operações de montagem, instalação e preparação para o funcionamento devem ser realizadas por pessoal técnico competente e especializado.

CUIDADO: os elementos utilizados para a embalagem (sacos plásticos, poliestireno expandido, pregos, etc.) devem ser mantidos fora do alcance das crianças dado que representam potenciais fontes de perigo.

Levante o aparelho com uma empilhadeira e leve-o ao local de instalação, assegure-se sempre de que a carga esteja corretamente equilibrada.

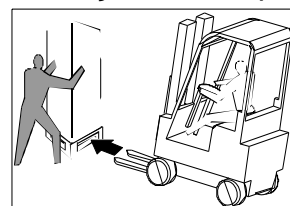

CUIDADO: perigo de tombamento. Jamais incline a vitrine. Durante a movimentação ajude, com o auxílio de pessoal qualificado, a equilibrar e sustentar o aparelho.

CUIDADO: nunca transporte o aparelho na posição horizontal; isto pode causar danos estruturais ao aparelho.

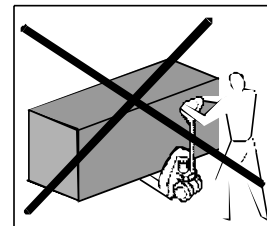

CUIDADO: este aparelho não deve ser instalado em ambientes com um volume inferior a 30m³.

Após a chegada no local de instalação siga as instruções a seguir.

Retire a caixa para embalagem, a fita adesiva e todos os elementos de poliestireno presentes. Remova as travas posicionadas na parte posterior do aparelho.

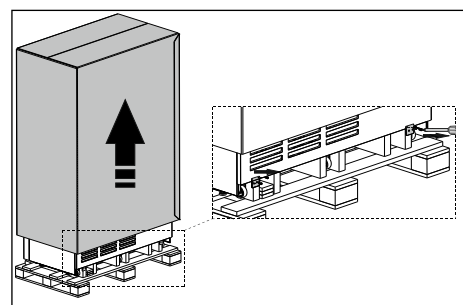

Remova o painel inferior segurando firmemente pelas laterais e retirando os quatro pinos de fixação. Remova o cabo da placa de controle; posicione o painel em um local seguro.

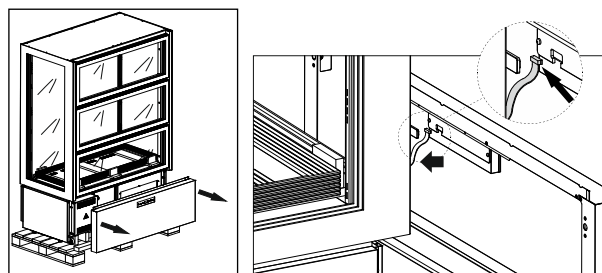

Erga, com o auxílio de um empilhador, o aparelho: retire a base da embalagem e leve-o até o local de instalação, prestando devida atenção à estabilidade da carga. Posicione o aparelho em seu local definitivo.

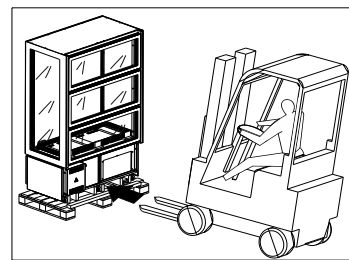

Remonte o cabo na placa de controle e o painel.

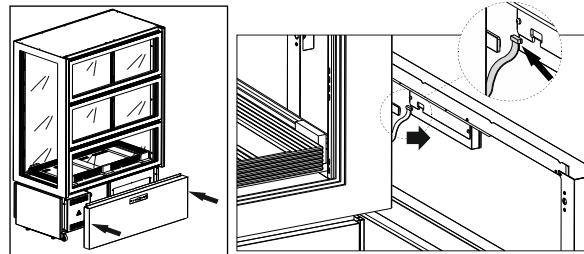

O aparelho é equipado com portas que se abrem para baixo, dotadas de molas a gás que asseguram um fechamento controlado. Acompanhe de todas as formas o fechamento da porta com as mãos. Para bloquear a porta em posição aberta esta deve alcançar a abertura máxima. Para fechar a porta e bloqueá-la segure firmemente a alça e acompanhe-a até a posição de completo fechamento.

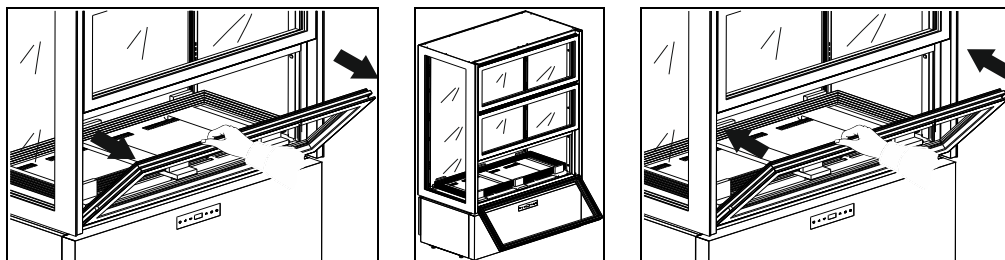

Abra completamente a porta inferior, até alcançar a posição que proporciona o bloqueio da mesma.

Extraia delicadamente as prateleiras prestando atenção para não danificá-las; posicione-as a seguir em um local seguro.

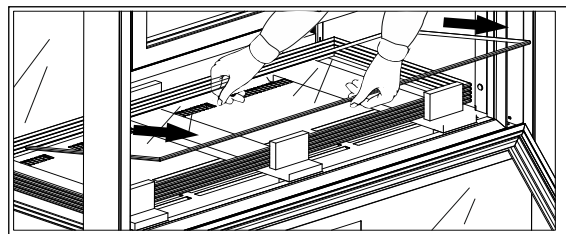

Remova os elementos em madeira e poliestireno presentes no interior do aparelho.

Para montar as prateleiras proceda conforme indicado:

- Monte previamente os suportes das prateleiras nas específicas cremalheiras, prestando atenção para posicionar corretamente os suportes posteriores (maiores) e aqueles anteriores (menores) alcançando o mesmo nível.
- Certifique-se de que os ganchos em aço dos suportes insiram-se corretamente nos ilhós das cremalheiras; para assegurar uma correta inserção dos suportes utilize, se necessário, um pequeno martelo com cabeça de borracha.
- Insira as prateleiras com extremo cuidado de forma a não submetê-las a impactos.

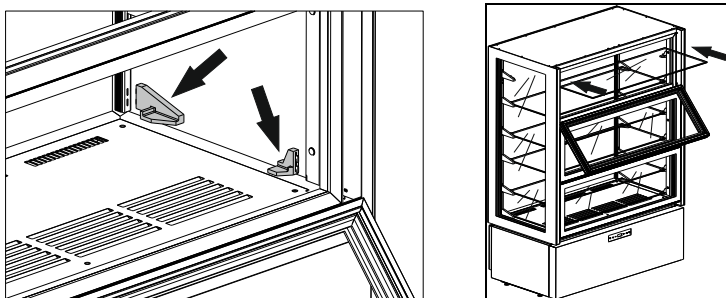

Ajuste os pinos que encontram-se na parte inferior do aparelho, de modo que o mesmo não se mova.

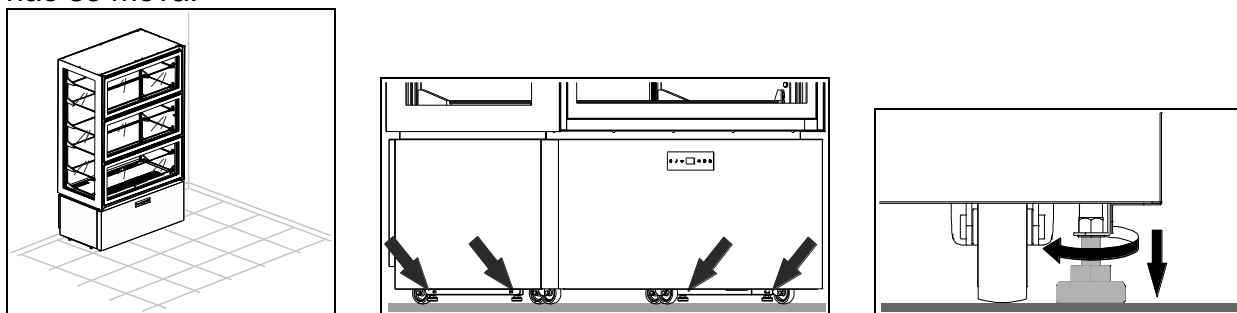

CUIDADO: Posicione o aparelho a uma distância de pelo menos 10 cm da parede posterior. É possível alinhar os aparelhos, mas de todas as formas é necessário deixar um espaço mínimo de 5 cm entre eles.

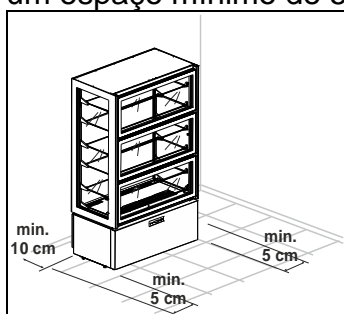

CUIDADO: Certifique-se de que o aparelho não esteja exposto aos raios solares ou em proximidade de outras fontes de calor ou em ambientes com altas temperaturas, pois isso causaria uma redução da eficiência e um maior desgaste.

Os aparelhos pertencem à classe climática 4 (T = 30 °C U.R. = 55%).

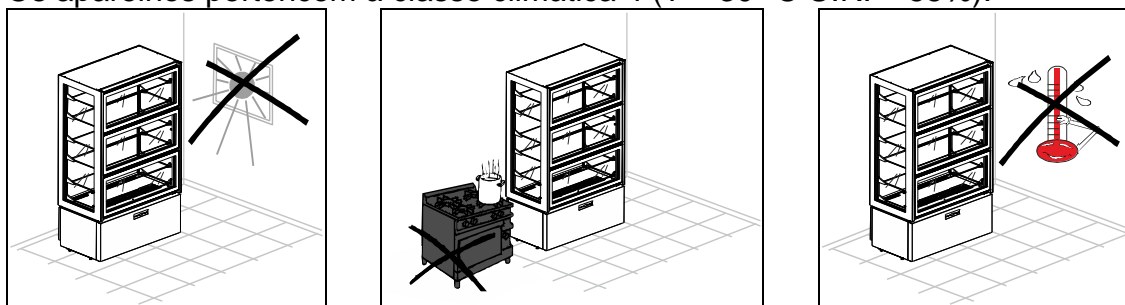

Classe climática	Temperatura ambientes	Humidade relativa
3	+25°C	60%
4	+30°C	55%
5	+40°C	40%
7	+35°C	75%

Remova a película protetora do produto.

Esta operação pode causar choques desagradáveis, mas não perigosos (eletricidade estática). Este fenômeno inadequado é reduzido ou eliminado mantendo uma mão sempre em contato com o aparelho ou ligando à terra o invólucro externo.

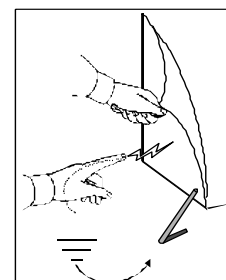

Os cabos eléctricos de alimentação deverão ser correctamente dimensionados e escolhidos em função das condições de instalação.

Os modelos estão equipados com 3m de cabo monofásico (3G 1,5mm²) com tomada SCHUKO.

Certifique-se de que a tensão da rede corresponda àquela indicada na placa de identificação das características técnicas do aparelho.

O fabricante exige que se utilize um circuito dedicado exclusivamente à unidade. O não cumprimento desta exigência é motivo para anular a garantia.

CUIDADO: A monte do aparelho é obrigatório instalar um interruptor onipolar conforme as normas em vigor no país em que for instalado. Também é recomendado instalar um interruptor diferencial.

Insira a ficha eléctrica firmemente na tomada.

As operações relacionadas à preparação para o funcionamento estão encerradas.

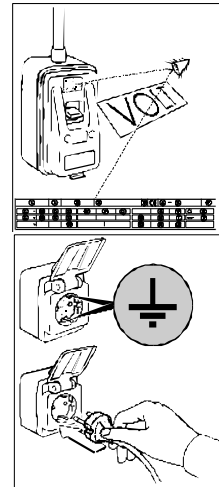

LIMPEZA E MANUTENÇÃO GERAL

Para um rendimento constante do aparelho é demasiado importante observar estes preceitos e efetuar todas as operações de limpeza e manutenção geral.

CUIDADO: a limpeza e manutenção da instalação de refrigeração e da área dos compressores requer a intervenção de um técnico especializado e autorizado, e não pode jamais ser efetuada por pessoas não-idôneas.

Para o funcionamento correcto e eficiente do aparelho, é necessário que o condensador seja mantido limpo de modo a permitir que o ar circule e entre em contacto livre com toda a superfície.

CUIDADO: Isso deve ser feito a cada 30 dias ou conforme necessário.

Condensadores sujos resultam em falhas no compressor, perda de produto e de vendas... as quais não são cobertas pela garantia.

Prima di iniziare con le operazioni procedere come segue:

- portare l'interruttore generale nella posizione OFF;
- togliere la spina dalla presa e attendere che sia avvenuto il completo sbrinamento dell'apparecchio.

Para ter acesso ao condensador é necessário remover o painel frontal:

1. Remova o painel inferior segurando firmemente pelas laterais e retirando os quatro pinos de fixação
2. Remova o cabo da placa de controle

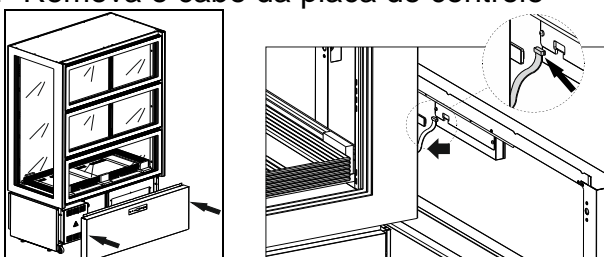

3. com um aspirador de pó, um pincel ou uma escova não metálica limpar cuidadosamente o condensador

Limpe as superfícies externas e internas com água e sabão ou detergente neutro, adicione uma pequena quantidade de vinagra na água para eliminar eventuais odores. Enxágüe abundantemente com água limpa e enxugue cuidadosamente.

A fim de garantir um funcionamento regular do sistema "soft motion" de abertura das portas é necessário executar periodicamente uma lubrificação dos mesmos.

ATENÇÃO: as operações descritas devem ser realizadas por pessoal técnico especializado.

- Remova as duas protecções frontais desaparafusando os parafusos de fixação presentes nos lados interiores das mesmas; para cumprir esta operação é necessário abrir as portas uma de cada vez.



- Remova eventuais vestígios de poeira e/ou sujidade.
- Lubrifique com um produto adequado os pinos e as buchas presentes nos mecanismos; abra e feche delicadamente as portas mais vezes de forma com que o lubrificante molhe todas as peças móveis em contacto.

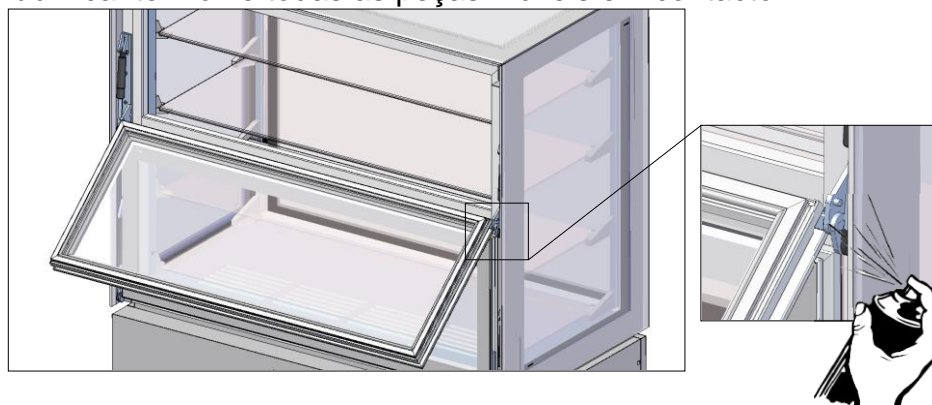

- Certifique-se de que o mecanismo funcione correctamente.
- Volte a montar as duas protecções bloqueando-as na posição com os parafusos previstos para o efeito.

As operações de limpeza e manutenção geral estão encerradas.

LIMPEZA DIÁRIA

Para garantir uma perfeita higiene e o estado de conservação do aparelho é propício efetuar ordinária e/ou diariamente as operações de limpeza.

Evite utilizar pastas abrasivas ou palhas de aço inoxidável, acetona, tricloroetileno e amoníaco.

Use somente uma solução à base de água e bicarbonato.

Caso hajam manchas ou resíduos de alimentos na superfície externa, lave com água e retire-os, não os deixe endurecer.

Caso os resíduos estejam endurecidos utilize uma esponja macia e umedecida com uma solução à base de água e bicarbonato.

Aconselha-se um ciclo de limpeza diário de todas as superfícies internas do aparelho.

Limpe as prateleiras e a parte interna do aparelho com um pano ligeiramente umedecido.

Até mesmo as áreas subjacentes e adjacentes devem ser mantidas limpas e em perfeita higiene.

Limpe com água e sabão ou detergente neutro.

ELIMINAÇÃO DE RESÍDUOS E SUPRESSÃO

ARMAZENAMENTO DESPERDÍCIO

Terminado o ciclo de vida do produto, não abandonar o aparelho no ambiente. As portas deveriam ser removidas antes de disposição.

Armazenamento temporário de desperdício especial é permitido enquanto esperando por disposição através de and/or de tratamento coleção final. Disponha em vigor de desperdício especial conforme as leis com respeito a proteção do ambiente no país do usuário.

PROCEDIMENTO POR DESMANTELAR ÁSPERO A APLICAÇÃO

Todos o countries têm legislação diferente; provisão colocada pelas leis e os corpos autorizados dos países onde a demolição leva coloca então será observado.

Uma regra geral é entregar a aplicação a coleção especializada e centros de demolição.

Desmantele o refrigerador que se agrupa os componentes de acordo com a natureza química deles/delas. O compressor contém lubrificando óleo e refrigerante que podem ser reciclados. Os componentes de refrigerador são considerados desperdício especial que pode ser assimilado com desperdício doméstico.

Faça a aplicação totalmente inutilizável removendo o cabo de poder e qualquer porta que fecha mecanismos para evitar o risco de qualquer um que é apanhado dentro.

DESMANTELANDO OPERAÇÕES DEVERIAM SER LEVADOS A CABO ATRAVÉS DE PESSOAL QUALIFICADO.

SEGURANÇA PARA A ELIMINAÇÃO DE RESÍDUOS DE EQUIPAMENTOS ELÉCTRICOS E ELECTRÓNICOS (DIRECTIVA REEE 2002/96/CE)

Não abandone material poluente no ambiente. Proceda à eliminação do material respeitando as leis vigentes em matéria.

Nos termos da directiva REEE 2002/96/CE (Resíduos de Equipamentos Eléctricos e Electrónicos), na altura da desactivação definitiva o utilizador deve entregar os aparelhos

aos centros de recolha autorizados ou restituí-los, ainda instalados, ao vendedor na altura da aquisição de um novo aparelho.

Todos os aparelhos que devem ser eliminados segundo a directive REEE 2002/96/CE são marcados por um símbolo próprio .

A eliminação ilegal dos Resíduos de Equipamentos Eléctricos e Electrónicos é punida com sanções regulamentadas pelas leis em vigor no território em que foi detectada a infracção.

Os Resíduos de Equipamentos Eléctricos e Electrónicos podem conter substâncias perigosas com efeitos potencialmente prejudiciais ao ambiente e à saúde humana. Recomenda-se proceder à eliminação da maneira correcta.

NOTAS GERAIS NO ATO DA ENTREGA

No ato de entrega certifique-se de que a embalagem esteja intacta e que durante o transporte não tenha sido danificada.

Após desembalar a máquina certifique-se de que todas as peças e componentes estejam presentes e que as características e estado das mesmas correspondam às especificações requeridas.

Caso contrário entre imediatamente em contato com o revendedor autorizado.

Agradecemos e o felicitamos por sua excelente escolha, esperamos que você possa fazer um bom uso de nossas máquinas observando as indicações e as precauções necessárias contidas neste manual.







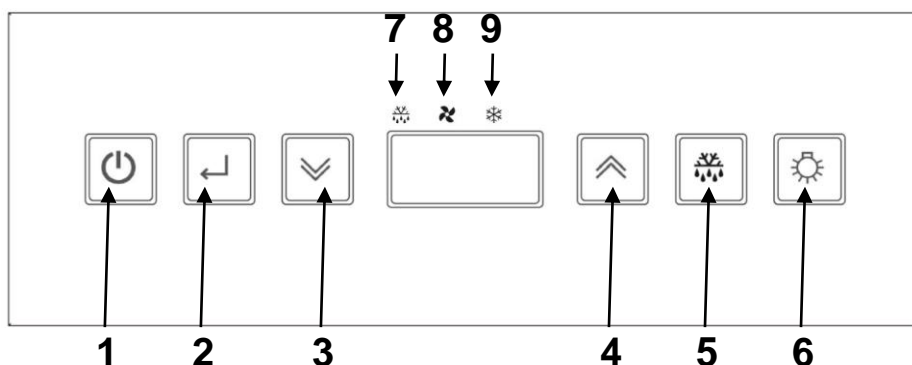

Lembre-se que a reprodução dos conteúdos descritos neste manual está proibida e que, devido à constante procura por inovação e qualidade tecnológica, as características técnicas descritas neste documento podem ser alteradas sem aviso prévio.

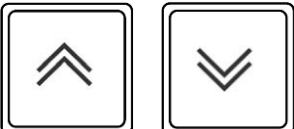

PAINEL DE CONTROLE

Todas as vitrines possuem o seguinte painel de controle:



POS	DESCRIÇÃO
1	Tecla ON/STAND-BY
2	Tecla ENTER
3	Tecla DOWN
4	Tecla UP
5	Tecla DEGELO
6	Tecla LUZ
7	Ícone DEGELO
8	Ícone VENTOINHA
9	Ícone COMPRESSOR

	<p>Tecla ON/STAND-BY</p> <p>Pressionado durante 3 segundos e solto após o aparecimento da mensagem [Sby] conduz o aparelho a um estado de espera “stand-by” (retro-iluminação ativada).</p> <p>Quando o aparelho estiver em “stand-by” [na tela é exibida a escrita Sby], pressionado, o controlador é ligado (retro-iluminação desativada).</p>
	<p>Tecla ENTER</p> <p>Pressionado e solto permite a verificação/alteração do ponto de ajuste de temperatura do aparelho; durante as operações descritas acima a retro-iluminação iluminar-se-á de forma intermitente.</p>
	<p>Teclas UP e DOWN</p> <p>Permitem aumentar ou diminuir o valor do parâmetro a ser modificado.</p> <p>Pressionados e soltos permitem a exibição das temperaturas mínima e máxima registradas (se disponíveis) e dos alarmes eventualmente ativados (retro-iluminação intermitente durante essas operações).</p> <p>A tecla  pressionada durante um intervalo de tempo superior a 3 segundos permite a alteração das configurações em relação à umidade no compartimento (retro-iluminação intermitente).</p> <p>Pressionados contemporaneamente, durante um intervalo de tempo superior a 3 segundos, permitem a seleção da função de bloqueio do teclado ou a entrada na função de configuração dos parâmetros através de confirmação com a tecla .</p>
	<p>Tecla DEGELO</p> <p>Pressionada durante um intervalo de tempo superior a 3 segundos ativa/desativa a função de degelo manual (retro-iluminação ativada durante a execução da fase)</p>
	<p>Tecla LUZ</p> <p>Pressionado e liberado permite a ativação ou desativação da iluminação interna do aparelho (retro-iluminação ON com luz ON, retro-iluminação OFF com luz OFF), independentemente do estado da tecla .</p>

	<p>ÍCONE DEGELO <i>Diodo emissor de luz ligado:</i> degelo em fase de andamento <i>Diodo emissor de luz piscando:</i> espera para ativação da função de degelo ou função de gotejamento ativada. <i>Diodo emissor de luz piscando rapidamente:</i> alarme registrado na memória</p>
	<p>ÍCONE VENTONHA <i>Diodo emissor de luz ligado:</i> ventiladores do compartimento ligados <i>Diodo emissor de luz piscando:</i> espera para ativação dos ventiladores</p>
	<p>ÍCONE COMPRESSOR <i>Diodo emissor de luz ligado:</i> compressor ligado <i>Diodo emissor de luz piscando:</i> espera para ativação do compressor</p>

DEFINIÇÃO/ALTERAÇÃO DO PONTO DE AJUSTE DE TEMPERATURA

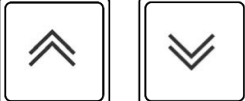
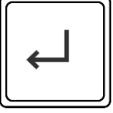
	<p>Pressione e solte a tecla <u>enter</u> o ponto de ajuste atual é exibido na tela, de forma intermitente, durante 5 segundos. Após este intervalo a tela indica novamente a temperatura interna do compartimento</p>
	<p>Quando a tela estiver acesa de forma intermitente utilize as teclas <u>up</u> e <u>down</u> para aumentar ou diminuir o ponto de ajuste de temperatura, até alcançar o valor desejado</p>
	<p>Pressione novamente a tecla <u>enter</u> para confirmar o novo ponto de ajuste: a aquisição do novo valor é sinalizada através da emissão acústica de 3 avisos breves e consecutivos. Na tela é novamente exibida a temperatura do compartimento</p>

SMART FUNCTIONS – Recursos de acesso rápido

DEGELO MANUAL FORÇADO





	<p>Pressione a tecla <u>degelo</u> durante um intervalo de tempo superior a 3 segundos para acessar todas a função de degelo manual. Quando o processo de degelo estiver em andamento pressione novamente a tecla durante um intervalo de tempo superior a 3 segundos para encerrar esta fase</p>
-------------------------------------------------------------------------------------	-------------------------------------------------------------------------------------------------------------------------------------------------------------------------------------------------------------------------------------------------------------------------------------------------------

ALTERAR UMIDADE RELATIVA





	<p>Pressione a tecla <u>down</u> durante um intervalo de tempo superior a 3 segundos para alterar a percentual de umidade relativa no compartimento interno.</p> <p>A mensagem intermitente e temporânea de confirmação [F_C] indica um valor de umidade relativa inferior (ventoinhas em paralelo ao compressor).</p>
-------------------------------------------------------------------------------------	------------------------------------------------------------------------------------------------------------------------------------------------------------------------------------------------------------------------------------------------------------------------------------------------------------------------

	<p>A mensagem intermitente e temporânea de confirmação [F__] indica um valor de umidade relativa superior (ventoinhas independentes). A mensagem intermitente e temporânea de confirmação [FtE] indica um valor de umidade relativa previsto pelo construtor.</p>
--	--------------------------------------------------------------------------------------------------------------------------------------------------------------------------------------------------------------------------------------------------------------------------------------

BLOQUEAR TECLADO



 	<p>Pressione as teclas <u>up</u> e <u>down</u> por um intervalo de tempo superior a 3 segundos.</p> <p>É exibida a mensagem [Loc].</p>
	<p>Pressione a tecla <u>enter</u> para confirmar a escolha e ativar a função. <i>Após 30 segundos a função é fechada se não há confirmação.</i></p> <p><i>Para desbloquear o teclado é necessário pressionar contemporaneamente as teclas   durante um intervalo de tempo superior a 3 segundos: para a confirmação desta operação a mensagem [UnL] é exibida na tela de forma intermitente, acompanhada por 3 avisos acústicos de breve duração do sinalizador. Após isso o valor de temperatura do compartimento retorna a ser exibido na tela..</i></p> <p><i>Quando o teclado estiver bloqueado e for pressionada uma tecla qualquer, o instrumento irá emitir um aviso acústico de longa duração e na tela será exibida a mensagem [Loc].</i></p>













IMPRESSÃO MANUAL DE LEITURAS DAS SONDAS: atrelado ao terminal de impressão TSP

 	<p>Pressione as teclas <u>up</u> e <u>down</u> por um intervalo de tempo superior a 3 segundos.</p> <p>É exibida, de forma intermitente, a mensagem [Loc].</p>
 	<p>Utilize a tecla <u>up</u> para a exibição da função [Prt].</p>
	<p>Pressione a tecla <u>enter</u> para confirmar a escolha e ativar a função.</p> <p><i>Após 30 segundos a função é fechada se não há confirmação.</i></p>









CONFIGURAÇÃO DE PARÂMETROS

Informações confidenciais somente para pessoal qualificado.

 	<p>Pressione as teclas <u>up</u> e <u>down</u> por um intervalo de tempo superior a 3 segundos.</p> <p>É exibida, de forma intermitente, a mensagem [Loc].</p>
-------------------------------------------------------------------------------------------------------------------------------------------------------------------------	-----------------------------------------------------------------------------------------------------------------------------------------------------------------------

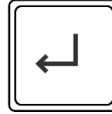
 	Utilize a tecla <u>up</u> para a exibição da função [PAr].
	Pressione a tecla <u>enter</u> para acessar a opção de configuração de parâmetros. <i>Após 30 segundos a função é fechada se não há confirmação.</i> É requerida uma senha de acesso. A tela predispõe-se para a configuração da senha através da exibição de [00]
 	Utilize as teclas <u>up</u> e <u>down</u> para escolher a senha "65"
	Pressione a tecla <u>enter</u> para confirmar a escolha. Se a senha estiver correta, é exibido o primeiro parâmetro da lista de configuração.
 	Utilize as teclas <u>up</u> e <u>down</u> para percorrer todos os parâmetros do controlador
	<i>Pressione a tecla <u>enter</u> para confirmar a escolha.</i> É exibido, de forma intermitente, o valor atual do parâmetro selecionado
 	Utilize as teclas <u>up</u> e <u>down</u> para selecionar o novo valor do parâmetro
	Pressione a tecla <u>enter</u> para confirmar a escolha

CONFIGURAÇÃO DE PARÂMETROS DE USUÁRIO – LEITURA DAS SONDAS

 	Pressione as teclas <u>up</u> e <u>down</u> por um intervalo de tempo superior a 3 segundos. É exibida, de forma intermitente, a mensagem [Loc].
 	Utilize as teclas <u>up</u> e <u>down</u> para percorrer as leituras das sondas e os parâmetros de usuário.
	Pressione a tecla <u>enter</u> para confirmar a escolha e entrar no modo de leitura das sondas ou de alteração do parâmetro. É exibido, de forma intermitente, o valor atual. Utilize as teclas   para selecionar o novo valor somente no caso dos parâmetros.
	Pressione a tecla <u>enter</u> para sair da leitura das sondas ou confirmar a escolha do novo valor do parâmetro, a configuração cessa de piscar.

RESTAURAÇÃO DOS PARÂMETROS DE FÁBRICA



Durante o acendimento o instrumento irá efetuar uma fase de “LAMPTEST”, se durante essa fase a tecla *enter* for pressionada por 3 vezes seguidas serão reconfigurados todos os parâmetros de fábrica.

Na tela é exibida a mensagem [rLd], que mostra a reconfiguração da placa de acordo com os valores iniciais do construtor.

ALARMES

APARELHO COM SONDAS DANIFICADAS DURANTE A CONSERVAÇÃO

Erro sonda compartimento

Caso a sonda do compartimento esteja danificada ou sua conexão fosse interrompida, na tela é exibida a mensagem [E0].

A máquina continua a funcionar durante a fase de conservação, em função dos valores definidos nos parâmetros “C5” e “C6”.

A ventoinha interna continua a funcionar em função do valor definido no parâmetro “F3”.

Erro sonda condensador

Caso a sonda do condensador esteja danificada ou sua conexão fosse interrompida, na tela é exibida a mensagem [E2].

O ventilador do condensador continuará a funcionar em função do valor definido através do parâmetro “F8”.

Nota: caso as sondas estejam danificadas, ou suas conexões interrompidas, na tela serão exibidas de forma seqüencial E0, E1 ed E2

APARELHO COM SONDAS DANIFICADAS DURANTE O DEGELO

Erro sonda compartimento

Caso a sonda do compartimento esteja danificada ou sua conexão fosse interrompida durante a fase de degelo o processo termina regularmente.

Na tela são exibidas alternadamente a cadeia de caracteres definida através do parâmetro “d6” e a mensagem [E0].

Erro sonda condensador

Caso a sonda do condensador esteja danificada ou sua conexão fosse interrompida, na tela é exibida a mensagem [E2].

O ventilador do condensador continuará a funcionar em função do valor definido através do parâmetro “F8”.

Nota: caso as sondas estejam danificadas, ou suas conexões interrompidas, na tela serão exibidas de forma seqüencial E0, E1 ed E2

ALARME DE TEMPERATURA ELEVADA ATIVADO

	<p>Se a temperatura do compartimento é superior ao ponto de ajuste definido na tela são exibidas alternadamente a mensagem [AH] e o valor crítico de temperatura alcançado.</p> <p>Através da tecla <u>up</u> é possível consultar a duração do evento de alarme.</p>
-----------------------------------------------------------------------------------	-----------------------------------------------------------------------------------------------------------------------------------------------------------------------------------------------------------------------------------------------------------------------





O sinalizador acústico, se presente, pode ser silenciado através da tecla . A sinalização visual relativa ao alarme persiste até a temperatura crítica retornar a valores normais.

ALARME DE BAIXA TEMPERATURA ATIVADO

	<p>Se a temperatura do compartimento é inferior ao ponto de ajuste definido, na tela são exibidas alternadamente a mensagem [AL] e o valor crítico de temperatura alcançado. É ademais ativado o sinalizador acústico.</p> <p>Através da tecla <u>down</u> é possível consultar a duração do evento de alarme.</p>
-----------------------------------------------------------------------------------	--------------------------------------------------------------------------------------------------------------------------------------------------------------------------------------------------------------------------------------------------------------------------------------------------------------------

O sinalizador acústico, se presente, pode ser silenciado através da tecla . A sinalização visual relativa ao alarme persiste até a temperatura crítica retornar a valores normais.

ALARMES DE ELEVADA E BAIXA TEMPERATURA REGISTRADOS





	<p>Diodo degelo piscando a uma frequência elevada informa que ocorreu um alarme de elevada ou baixa temperatura.</p>
	<p>Pressionando a tecla <u>enter</u> é exibido na tela, de forma intermitente, o tipo de alarme ocorrido.</p>
	<p>Pressionando a tecla <u>enter</u> é exibido na tela, de forma intermitente, o valor crítico de temperatura alcançado.</p>
	<p>Pressionando a tecla <u>enter</u> é exibido na tela, de forma intermitente, o tempo de duração em relação ao alarme, tempo expresso em minutos.</p>
	<p>Pressionando a tecla <u>enter</u> reconfigura-se o funcionamento do diodo degelo, que retorna a funcionar de forma normal. Na tela é exibida a mensagem [rES], após visão do evento anômalo ocorrido.</p>

Caso ocorresse outro caso de alarme, de elevada ou baixa temperatura, e caso os dados relativos à anomalia antecedente não tenham sido vistos pelo usuário, esses seriam sobrescritos automaticamente pelos dados recentes.

Se um alarme de temperatura elevada encontra-se ativado o compressor permanece funcionando; se é ativado um alarme de baixa temperatura o compressor é desligado

! Caso a placa entre em um estado de espera (“stand-by”) os arquivos que contém o registro das temperaturas mínima e máxima alcançadas e dos eventuais estados de alarme são cancelados.

ALARME DE BLACK OUT

	Diodo de degelo piscando a uma frequência elevada informa que ocorreu uma brusca interrupção do fornecimento de energia elétrica.
	Pressionando a tecla <u>enter</u> é exibida na tela a mensagem [bL O].
	Pressionando a tecla <u>enter</u> é exibida na tela a temperatura máxima registrada no compartimento interno.
	Pressionando a tecla <u>enter</u> reconfigura-se o funcionamento do diodo de degelo, que retorna a funcionar de forma normal. Na tela é exibida a mensagem [rES], após visão do evento anômalo ocorrido.

ALARME DE TEMPERATURA ELEVADA DE CONDENSAÇÃO

Caso a temperatura de condensação for demasiado elevado, por causa do condensador sujo, na tela é exibida a mensagem [HTC] alternadamente a temperatura do compartimento

É ademais ativado o sinalizador acústico.

O sinalizador acústico pode ser silenciado através da tecla .

A sinalização visual relativa ao alarme persiste até a temperatura crítica retornar a valores normais.

ALARME DE ALTA PRESSÃO

No caso em que se detecta uma pressão mais elevada do que os valores dos limites de arrefecimento, na tela é exibida a mensagem [HP] alternadamente a temperatura do compartimento.

É ademais ativado o sinalizador acústico.

O sinalizador acústico pode ser silenciado através da tecla .

A sinalização visual relativa ao alarme persiste o cartão é colocado em modo stand-by.

! Se a causa do alarme persistir no próximo arranque, a mensagem [HP] será repetido novamente.

Durante este evento desativa todas as saídas de relé, exceto o do ventilador do condensador.

DESCONGELAÇÃO

O degelo pode ser de tipo **manual** ou de tipo **automático**.

Degelo manual



Pressione a tecla degelo durante 4 segundos para ativar de forma imediata o ciclo de degelo. Durante um processo de degelo na tela é exibida a temperatura do compartimento bloqueada alguns momentos antes do início do processo de degelo.

É possível completar o processo de degelo manualmente pressionando novamente, durante 4 segundos, a tecla up: a desativação é sinalizada na tela, de forma intermitente, através da mensagem [ndF].

Degelo automático

O degelo automático inicia durante a fase de conservação e é regulado por meio das configurações da placa.

É possível completar o processo de degelo manualmente pressionando novamente, durante 4 segundos, a tecla up: a desativação é sinalizada na tela, de forma intermitente, através da mensagem [ndF].

PARADA

Pressione a tecla  durante 3 segundos e solte após o aparecimento da mensagem [Sby] para conduzir o aparelho a um estado de espera (“stand-by”).

CUIDADO: a tecla  não isola o equipamento da rede de fornecimento elétrico.

Posicione o interruptor de rede na posição OFF.

Para isolar o equipamento retire a ficha da tomada elétrica.

IRREGULARIDADES DURANTE O FUNCIONAMENTO

Em caso de funcionamento anômalo e/ou irregular, antes de entrar em contato com o serviço de assistência técnica responsável por sua área, certifique-se que:

- a tecla  esteja ligada e haja tensão elétrica;
- o valor de temperatura configurado seja equivalente aquele desejado;
- a porta esteja perfeitamente fechada;
- o aparelho não encontre-se próximo a fontes de calor;
- o condensador esteja limpo e o ventilador funcione de forma correta;
- não haja um excesso de umidade condensada na placa evaporadora.

Caso após esses controles a anomalia permaneça, entre em contato com o serviço de assistência técnica responsável por sua área e forneça indicações em relação ao modelo, número de série e número de matrícula: todos esses dados podem ser encontrados na placa relativa às características técnicas, posicionada no painel do aparelho.

INTERRUPÇÃO DO USO

Caso o aparelho não seja utilizado por um longo intervalo de tempo, a fim de mantê-lo nas condições de uso ideais, efetue as seguintes operações:

- posicione o interruptor de rede na posição OFF.
- retire a ficha da tomada elétrica.
- esvazie o aparelho e limpe-o conforme descrito no capítulo “LIMPEZA”.
- deixe as portas do aparelho parcialmente abertas para evitar a formação de odores desagradáveis.

PROBLEMAS DURANTE O FUNCIONAMENTO

Freqüentemente, as dificuldades operacionais são causadas por motivos que podem ser facilmente sanados, não sendo necessária a intervenção de um técnico especializado. Portanto, antes de reportar uma falha na rede de assistência, verifique o seguinte:

PROBLEMA	POSSÍVEIS CAUSAS
O aparelho não liga	Certifique-se de que a ficha esteja corretamente conectada à tomada elétrica
	Certifique-se de que haja tensão na tomada elétrica
A temperatura interna é demasiado elevada	Verifique a regulagem da placa
	Verifique se não há influência de uma fonte de calor
	Verifique o correto e perfeito fechamento da porta
O ruído emitido pelo aparelho é demasiado alto	Verifique o correto nivelamento do equipamento. Uma posição desequilibrada pode causar vibrações
	Verifique se o aparelho entrou em contato com outros equipamentos ou partes que podem causar repercussões
Há fenômenos de condensação	A umidade do ambiente é demasiado elevada
	A porta não foi corretamente fechada

Efetue todas as verificações descritas acima, se o defeito/problema persiste, entre em contato com o centro de assistência técnica e lembre-se de comunicar:

- a natureza do defeito
- o modelo e o número de série do aparelho, dados que podem ser encontrados na placa relativa às características técnicas, posicionada no painel do aparelho

FICHA TÉCNICA DO REFRIGERANTE

R290

GWP = 3

ODP = 0

❖ Identificação dos perigos

Gás liquefeito - Extremamente inflamável

❖ Medidas de pronto socorro

• Inalação:

Em alta concentração, pode causar asfixia. Os sintomas podem incluir perda de mobilidade e / ou conhecimento. As vítimas podem não perceber asfixia. Em baixa concentração, pode ter um efeito narcótico. Os sintomas podem incluir tontura, dor de cabeça, náusea e perda de coordenação. Mova a vítima para uma área não contaminada usando um aparelho de respiração autônoma. Mantenha o paciente deitado e aquecido. Chame um médico. Continue com a respiração artificial se a respiração parar.

❖ Contacto com a pele e com os olhos:

Em caso de derramamento, lave com água por pelo menos 15 minutos

• Ingestão:

Rota improvável de exposição

❖ Informações ecológicas

Não há danos ambientais conhecidos causados por este produto

ESQUEMA ELÉTRICO

O esquema elétrico encontra-se disponível na última página do manual

Pos	DESCRIÇÃO	Pos	DESCRIÇÃO
1	COMPRESSOR	44	RELÊ DE POTÊNCIA COMPRESSOR
2	VENTOÏNHA CONDENSADOR	69	TORNO DE TERRA
3	TORNO	70	ELETROVÁLVULA DE ALIMENTAÇÃO FRIO
8	FICHA ELÉTRICA	70A	ELETROVÁLVULA DE ALIMENTAÇÃO CALOR
9	VENTILADOR EVAPORADOR	76	MICROINTERRUPTOR MAGNETICO
12	ELECTROVÁLVULA	103	SONDA DE UMIDADE
20	RESISTENCIA ANTICONDENSAMENTO PORTA	119	PLACA ELETRÔNICA VITRINE TN
20A	RESISTÊNCIA ANTI-CONDENSAÇÃO VIDRO LATERAL	120	PLACA ELETRÔNICA VITRINE BT
20B	RESISTÊNCIA ANTI-CONDENSAÇÃO VIDRO LATERAL	121	ALIMENTAÇÃO DE COMUTAÇÃO DIODOS
20C	RESISTÊNCIA ANTI-CONDENSAÇÃO VIDRO POSTERIOR	122	DIODOS EMISSORES DE LUZ
20D	RESISTÊNCIA ANTI-CONDENSAÇÃO PERFIS	122A	DIODOS EMISSORES DE LUZ TOP
22	RESISTENZA FONDO BACINELLA	125	PLACA ELETRÔNICA VITRINE CONFEITARIA
22A	RESISTÊNCIA TUBO DE DESCARGA	126	PLACA TELA TECLAS CAPACITIVAS

Modello Modele Typ Model Modelo Model	Dimensioni Dimensions Abmessungen Dimensions Dimensions Afmetingen	Capacità lorda Capacité brute Bruttofassungs- vermogen Gross Capacity Capacidad bruta Bruto Inhoud	TDA (*)	Gruppo frigorifero Unité refrigerante Kuhlaggregat Refrigerating unit Grupo frigorífico Koelgroep		Temperatura Temperature Temperatur Temperature Temperatura Temperatuur	Porte Portes Ture Doors Portas Deuren	Rumorosità Bruit Gerausch Noise level Int.acustica Geluid
				Temperatura evapor. Température évapor. Verdampf Temperatur Evap. temp. Temp. de evap. Temp. verd.	Potenza frigorifera Puissance frigorigifue Kühleistung Refrigerating power Potencia de cong. Koelkracht			
	mm	lt	m ²	°C	W	°C	N	dB
KP12G1	1202X658X980	255	1,41	-10	1250	+2 / +10	1	65
KP12G2	1202X658X1430	536	2,62	-10	1250	+2 / +10	2	65
P12G1	1202X658X980	255	1,41	-10	1250	+2 / +10	2	65
P12G2	1202X658X1430	536	2,62	-10	1250	+2 / +10	2	65

(*) in accordance with the EN ISO 23953-2:2015 standard

TEMPERATURA AMBIENTE +30°C

TEMPÉRATURE AMBIANTE +30°C

RAUMTEMPERATUR +30°C

ROOM TEMPERATURE +30°C

TEMPERATURA AMBIENTE +30°C

KAMERTEMPERATUUR +30°C